POSTAKTUELL - Alle Haushalte -

LAHNTAL aktuell

Amtliches Bekanntmachungsorgan der Gemeinde Lahntal

Kostenlose Verteilung an alle erreichbaren Haushalte in

Brungershausen Caldern Göttingen Goßfelden Kernbach Sarnau Sterzhausen

| Jahrgang 09 | Donnerstag, den 17. November 2022 | Nummer 46

Der November...

... ist der Monat des Gedenkens - wir begehen Allerheiligen, Volkstrauertag und nun den anstehenden Totensonntag.

An dem stillen Gedenktag, auch Ewigkeitssonntag genannt, erinnern sich viele evangelische Christen an die Zeit mit den Verstorbenen und nehmen diesen Tag zum Anlass, die Gräber der Angehörigen zu besuchen, ein Gesteck niederzulegen oder ein Grablicht zu entzünden.

In Vorbereitung dieser Zeit wurde auch auf den gemeindlichen Friedhöfen Einiges geschafft. So wurde beispielsweise in Brungershausen eine neue Zaunanlage samt Tor mit Hilfe des Ortsbeirates errichtet und in Goßfelden durch tatkräftige Unterstützung der Arbeitsgruppe um Ortsbeirat und Burschenschaft ein neuer Geh- und Fahrweg erstellt. Vielen Dank für das Engagement!

- Anzeige -

diegeniesserei.de

Do: Weihnachtsmarkt
18.00-21.00 Uhr- ohne Anmeldung
Fr + Sa: Gänseessen
So: Brunch
Gänseessen und Brunch mit Anmeldung!

Verschenken Sie einen Gutschein!

Die Genießerei
Frankenberger Str. 9, 35083 Wetter

BEREITSCHAFTSDIENSTE

Bürger-Service der Gemeinde Lahntal

www.lahntal.de E-Mail: info@lahntal.de Tel. 06420/8230-0

Öffnungszeiten der Gemeindeverwaltung / Bürgerbüro Lahntal

Die Gemeindeverwaltung sowie die Außenstellen des Generationen- und Familienzentrums in Goßfelden und Sterzhausen regeln den Publikumsverkehr weiterhin zur Verringerung der Ansteckungsgefahr über eine gezielte zeitliche Steuerung der Besucherströme. Alle notwendigen Vorsprachen werden nach vorheriger telefonischer oder schriftlicher Anmeldung bearbeitet, so dass es zu keinen Wartezeiten oder Gruppenbildungen in den Wartebereichen kommt.
Bei der Termingestaltung bieten wir derzeit nach Absprache auch Termine außerhalb der eigentlichen Servicezeiten an. Bitte informieren Sie sich entsprechend. Sie erreichen uns telefonisch unter 06420/8230-0 oder per Mail info@lahntal.de oder Fax: 06420/8230-50.

Die Sprechzeiten der Ortsvorsteher, des Schiedsamtes und des Ortsgerichtes finden bis auf Weiteres nicht statt.

In dringenden Angelegenheiten wenden Sie sich bitte an:

OT Goßfelden Ortsvorsteherin Patricia Agricola	Tel. 0176/23317798
OT Sarnau Ortsvorsteher Tobias Henkel	Tel. 06423/9693529
OT Göttingen Ortsvorsteher Holger Briel	Tel. 06423/963773
OT Sterzhausen Ortsvorsteher Matthias Dalwig	Tel. 0163/6325944
OT Caldern Ortsvorsteher Hans Jung	Tel. 06420/7890
OT Kernbach Ortsvorsteher Moritz Hildebrandt	Tel. 0151/56968609
OT Brungershausen Ortsvorsteher Daniel Groß	Tel. 0162/8773405

Schiedsmann für alle Ortschaften in Lahntal

Derzeit sind keine persönlichen Vorsprachen beim Schiedsmann möglich.
Bitte nutzen Sie das telefonische Beratungsangebot.
Sie erreichen Herrn Klaus Luczak unter 0170/7214405

Ortsgerichte Lahntal

Goßfelden, Sarnau und Göttingen
Herr Jürgen Seip: 0151-15168110
n. 18 Uhr
Sterzhausen, Kernbach, Caldern, Brungershausen
Herr Heinz Felgenhauer Tel. 06420/1661

Öffnungszeiten der Büchereien in der Gemeinde Lahntal
Das Betreten der Bücherei ist ohne vorherige Terminvereinbarung während der Öffnungszeiten möglich.

Bücherei Goßfelden:
Öffnungszeiten jeweils Dienstag von 15:00 bis 18:00 Uhr
und freitags von 15:00 bis 17:00 Uhr.

Bücherei Caldern
Öffnungszeiten jeweils Dienstag von 15:00 bis 17:00 Uhr und freitags von 15:00 bis 16:00 Uhr.
Das Betreten der Bücherei ist nur nach vorheriger Terminvereinbarung während der Öffnungszeiten möglich: leserattecaldern@gmx.de

Bücherei Sterzhausen
Öffnungszeiten jeweils Montag und Donnertag von 16:30 bis 19:00 Uhr.
Das Betreten der Bücherei ist auch ohne vorherige Terminvereinbarung während der Öffnungszeiten möglich.

Bürgerhilfe Lahntal e.V.

Isa Brelowski Tel. 0173 287 25 51
oder per E-Mail: info@buergerhilfe-lahntal.de

Öffnungszeiten des Postservice Goßfelden

Otto-Ubbelohde-Weg 3

Montag, Mittwoch, Freitag, Samstag	09.00 - 11.00 Uhr
Dienstag u. Donnerstag	15.00 - 17.00 Uhr

Öffnungszeiten des Postservice Sterzhausen

(Tabak und mehr)

Wittgensteiner Straße 1b

Montag	08.00 – 14.00 Uhr
Dienstag, Mittwoch und Donnerstag	08.00 – 12.30 Uhr 14.30 – 18.00 Uhr
und Freitag	08.00– 14.00 Uhr
Samstag	08.00 - 12.00 Uhr

Pflegestützpunkt des Landkreises Marburg-Biedenkopf

Der Pflegestützpunkt Marburg-Biedenkopf ist eine gemeinsame Einrichtung der Pflege- und Krankenkassen sowie des Landkreises Marburg-Biedenkopf.
Er bietet

- Trägerunabhängige und kostenlose Beratung zu Pflege- und Hilfeangeboten sowie deren Finanzierung
- Unterstützung bei der Organisation aller notwendigen pflegerischen, medizinischen und sozialen Leistungen.

Derzeit finden keine offenen Sprechstunden statt. Bei Beratungswünschen /-bedarf, bitten wir Sie um telefonische Kontaktaufnahme
Telefon: 06421 405-7401 oder 405 -7402
Montag bis Freitag 10.00 Uhr bis 16.00 Uhr
E.Mail: pflegestuetzpunkt@marburg-biedenkopf.de

Gesundheits- und Pflegestützpunkt West

(Biedenkopf)
Telefon: 06461 79-3118 oder 06461 79-3115,
E-Mail: GSP-West@marburg-biedenkopf.de

Gesundheits- und Pflegestützpunkt Ost

(Stadtallendorf)
Telefon: 06428 447-2161 oder 06428 447-2205,
E-Mail: GSP-Ost@marburg-biedenkopf.de

Hessen Forst

Der Wochenend- und Feiertagsbereitschaftsdienst für den Bereich des Forstamtes Burgwald ist über die Hotline-Nummer 06451 / 7208-44 zu erreichen.

Zweckverband Mittelhessische Wasserwerke

Der zentrale Bereitschaftsdienst des ZMW, 35396 Gießen, Teichweg 24, ist für Sie rund um die Uhr unter der Telefon-Nr. 06428 / 9340 zu erreichen.

Bereitschaftsdienst „Abwasser“

Der zentrale Bereitschaftsdienst des Zweckverbandes Mittelhessische Abwasserwerke (ZMA), 35091 Cölbe, Unterm Bornrain 4, ist für Sie rund um die Uhr unter der Telefon-Nr. 0176 19 50 61 50 zu erreichen.
Der ZMA ist zuständig für die Kläranlagen sowie die Kanäle im öffentlichen Bereich.

Beratungsstelle am Klosterberg der Bürgerinitiative Sozialpsychiatrie e.V.

Die integrierte Beratungsstelle richtet sich mit ihrem Angebot an folgende Personen: Personen mit einer psychischen Erkrankung, Personen in Lebenskrisen, Personen in einer finanziellen Notlage, Personen mit einer Suchtproblematik, sowie deren Angehörige und Nahestehenden Personen. - Ansprechpartnerin Anette Schuchhardt, Am Klosterberg 13, 35083 Wetter, Tel.: 06423/6042 bst-wetter@bi-sozialpsychiatrie.de - Sprechzeiten: Montags von 9-10 Uhr und Freitags von 15-16 Uhr - Die Selbsthilfegruppe Sucht trifft sich immer Donnerstags von 18-20 Uhr. Kontakt über Telefon: 06423/1399 und 06423/6042

Beratungsstelle für rechtliche Betreuung und Vorsorge

Vermittlung, Beratung und Schulung ehrenamtlicher Betreuer und Bevollmächtigter, Informationen über Möglichkeiten der eigenen rechtlichen Vorsorge (durch Patientenverfügung, Betreuungsverfügung und Vorsorgevollmacht) und **Beratungsstelle für das Persönliche Budget.** Eine neue Hilfeform für Menschen mit Behinderung im Marburger Verein für Selbstbestimmung und Betreuung e.V. (S.u.B.), Am Grün 16, 35037 Marburg, www.sub-mr.de, Tel.: 06421/166465-0 (Betreuungsverein) und 06421/166465-21 (Persönliches Budget)

Ärztlicher Notfalldienst / Sonntagsdienst

Den ärztlichen Notfalldienst erreichen Sie außerhalb der Praxiszeiten unter der Rufnummer 116 117.

Ärztlicher Bereitschaftsdienst am Universitätsklinikum Marburg

Montag, Dienstag und Donnerstag	19:00-24:00 Uhr
Mittwoch und Freitag	14:00-24:00 Uhr
Wochenende, Feier- und Brückentage	8:00-24:00 Uhr

Kinderärztlicher Notdienst am Universitätsklinikum Marburg

Mittwoch	16:00-20:00 Uhr
Sa und So	9:00-18:00 Uhr
Feiertage und Brückentage	9:00-18:00 Uhr

Notdienst der Zahnärzte

in Marburg und Marburg/Land, Tel.: 01805 607011
Im Bereich der Kreisstelle Marburg ist außerhalb der Sprechzeiten ein zahnärztlicher Notdienst eingerichtet.
An Wochenenden – Freitag-Samstag-Sonntag - beginnt der Notdienst am Freitag um 15:00 Uhr und endet am Montag um 8:00 Uhr. An Feiertagen ist die Regelung entsprechend.

Apothekendienst

Sonntags- und Nachtdienst
(Der Apothekendienst beginnt jeweils um 08.30 Uhr und endet am Folgetag um 08.30 Uhr)

Donnerstag 17. November 2022
Neue Universitätsapotheke zum Schwan,
Universitätsstr. 41, 35037 Marburg Telefon: 06421/22066

Freitag, 18. November 2022
Stadt Apotheke,
Bahnhofstraße 1, 35083 Wetter (Hessen) Telefon: 06423/6332

Samstag, 19. November 2022
Erlenring Apotheke,
Erlenring 9, 35037 Marburg Telefon: 06421/1664100

Sonntag, 20. November 2022
Sonnen Apotheke,
Frankfurter Str. 38, 35037 Marburg Telefon: 06421/12661

Montag, 21. November 2022
Apotheke am Untertor Engel & Totter oHG,
Am Untertor 6, 35083 Wetter (Hessen) Telefon: 06423/963043

Dienstag, 22. November 2022
Birken Apotheke,
Wittgensteiner Str. 19, 35094 Lahntal Telefon: 06420/468

Mittwoch, 23. November 2022
Philipps Apotheke,
Reitgasse 10, 35037 Marburg Telefon: 06421/27711

Tierärztlicher Notdienst - nur für Kleintiere

Dr. Sven Hoffmann,
Feldstr. 21, Caldern, Tel.: 06420-350
Es wird um telefonische Anmeldung gebeten.

Am Wochenende 19./20. November 2022
Tierarztpraxis Andrea Wagner,
35075 Gladenbach Tel. 06462/916241
Es wird um telefonische Anmeldung gebeten.

24-Stunden-Tierärztlicher Notdienst für Groß- und Kleintiere,
Tierarztpraxis Wetter,
Im Berntal 6, 35083 Wetter, Tel. 06423 544550

Wochenenddienstzentrale Diakoniestation Wetter

24 Std. Rufbereitschaft 06423/963000 Rufweiterleitung

Wochenenddienst des Krankenpflegeteams Lahntal

Wochenenddienst für die Gemeinde Lahntal hat das Krankenpflegeteam Weber,
Bahnhofstraße 6, 35094 Lahntal-Goßfelden Tel.: 06423/9649910
Fax: 06423/9649911

Johanniter-Unfall-Hilfe e.V.

Regionalverband Mittelhessen
Dienststelle Marburg, Afföllerwiesen 75
35039 Marburg
von 7.00 Uhr bis 20.00 Uhr

Unsere Angebote für Sie in Marburg und Umgebung:
Ambulanter Pflegedienst, Besuchsdienst, Ambulanter Hospizdienst, Trauercafé, Trauerberatung, Rettungsdienst, Haus- und Mobilnotruf, Fahrdienste, Breitenausbildung, (Schul-) Sanitätsdienst, Zivil- und Katastrophenschutz Tel. 06421/9656-0
E-Mail: info.marburg@johanniter.de

Pflegenotruf- und Beratungszentrale

Pflegenotruf- und Beratungszentrale der ambulanten Dienste für den Landkreis Marburg-Biedenkopf e.V.
Notruf: 06421/166231 (24-Stunden-Service)

Krankentransport und Rettungsdienst

Deutsches Rotes Kreuz, Krankentransport, Marburg: Tel.: 06421/19222
In dringenden Fällen bitte die Notrufzentrale Tel. 112 anrufen.

Telefon Seelsorge

- rund um die Uhr - kostenfrei - anonym 0800/1110111
und 0800/1110222

BERICHT AUS DEM RATHAUS

Unser „Kleines" hat sich hübsch gemacht!

(c)Isenberg-Foto Marburg

Liebe Mitbürgerin,
lieber Mitbürger,

das Dorfgemeinschaftshaus in Lahntal-Göttingen ist eines unserer kleineren Bürgerhäuser. Aber tatsächlich wird dieses ganz gut angenommen. Es hat für viele Nutzer etwas von einem „größeren Wohnzimmer": es ist aber eben auch nicht zu groß, dass es schon wieder „unpersönlich" wirkt. Zudem liegt es verkehrstechnisch günstig, so dass sich nicht nur Lahntalerinnen und Lahntaler dort einfinden.

In die Jahre gekommen ist es dennoch. So liegt beispielsweise der letzte Anstrich des Bürgersaals, der in Eigenleistung erfolgte – tatsächlich schon etwa zehn Jahre zurück. Die größten Abnutzungserscheinungen waren in der regelmäßig genutzten Küche zu erkennen. Die damals erworbenen Küchenmöbel waren zwar haltbar und zweckmäßig, inzwischen war ein etwas antiquiertes Flair dennoch erkennbar.

Umso mehr freut es uns, dass es nun so weit war, eine erste Veränderung vorzunehmen. Die Gemeinde Lahntal hat im diesjährigen Haushalt 36.000 € für den Austausch der Küche und weiterer notwendiger Anpassungs- und Nebenarbeiten bereitgestellt.

Seit Mitte Oktober ist das Bürgerhaus nun für die Nutzung gesperrt, denn im laufenden Betrieb konnten die anstehenden Arbeiten nicht durchgeführt werden. Inzwischen wurde dort einiges „gewerkelt": mit Hilfe des Ortsbeirates wurde zunächst die alte Küche ausgeräumt und ausgebaut. Es waren dort auch einige Handwerker tätig, die u.a. den Bodenbelag erneuert, Kabel umverlegt oder einen neuen Anstrich getätigt haben. Neue Innentüren sind auch bereits eingebaut und Fliegengitter sollen noch folgen.

In der letzten Woche konnte dann nun auch die neue Küchenzeile eingebaut werden. Frau Kamm und Herr Schneider aus unserem gemeindlichen Bauamt haben sich im Wesentlichen um Planung, Beschaffung und die Koordination eines reibungslosen Ablaufs gekümmert. Gewartet wird noch auf eine andere Geschirrspülmaschine.

Kurz vor der Wiedereröffnung lässt es sich Frau Kamm, die Sie als kompetente Ansprechpartnerin für alle Belange rund um unsere Bürgerhäuser kennen, nun auch nicht nehmen, die Küche selbst herauszuputzen und neu einzuräumen. Sie wird dabei tatkräftig von unserer Reinigungsfachkraft Frau Lindner unterstützt. Allen Beteiligten dieser Maßnahme gilt daher mein herzlicher Dank.

Sie sind neugierig geworden? Dann buchen Sie doch gerne unser „Kleines" für ein Familienfest oder vielleicht eine Weihnachtsfeier! Unseren regelmäßigen Nutzern wünschen wir nun einen noch schöneren Aufenthalt im Dorfgemeinschaftshaus Göttingen.

Herzlichst
Ihr

Manfred Apell

AUS DEM RATHAUS

Protokoll der Ortsbeiratssitzung vom 20.07.2022 im DGH Göttingen

Beginn: 19:05 Uhr **Ende:** 21:05 Uhr

OV Holger Briel eröffnete die Ortsbeiratssitzung und begrüßte die Anwesenden. Neben interessierten Bürgern aus Göttingen und Lahntal waren Carsten Laukel (Vorsitzender der Gemeindevertretung), Holger Boßhammer (Gemeindevorstand) und der Göttinger Ehrenortsvorsteher Otto Selbmann anwesend. Bürgermeister Manfred Apell und Annika Rink vom Ortsbeirat Lahntal Göttingen fehlten entschuldigt. Nach Feststellung der Beschlussfähigkeit wurde nachgefragt, ob es Einwände zum letzten Protokoll gab. Dies war nicht der Fall. Es wurden die Tagesordnung verlesen.

Holger Briel berichtete im Anschluss zu folgenden Themen:

- Besuch des Termins mit der Flurbereinigungsbehörde am 21.06.2022 in Todenhausen unter der Leitung von Frau Weißhampel und Herrn Schüttler (siehe auch TOP 4)
- Lahntal Total am 05.07.2022
- Besuch der Gemeindeveranstaltung zur Vorstellung der Fließpfadkarten und Starkregen-Gefahrenkarte am 07.07.2022 in der Lahnfelshalle
- Besuch der Feierlichkeiten zum 100+2 Jährigen Bestehen des FV Sarnau bzw. der SG-Lahnfels ab dem 15.07.22
- Mobiles Impfteam am 19.07.2022 im DGH Göttingen
- Einladung zur Vorstellung der Lösungsvorschläge für die neue Multifunktionssporthalle in Lahntal-Goßfelden am 03.08.2022
- Treffen mit Frau Ganß von Hessen Mobil zum Thema Renaturierungsmaßnahmen am 17.08.2022 in Göttingen
- Vorstellung der neuen Bauhofsleiterin
- Fortschritt zur letzten Meldung von Straßenschäden
- Projektfortschritt zum alten Göttinger Backofen
- Göttinger Familienkaffee

Zum TOP Radverkehrskonzept wurde eine gemeinsame Stellungnahme vom OB Sarnau und Göttingen verfasst. Für den Verkehrsbereich Sarnau/Göttingen wurde nochmal auf Gefahrenstellen hingewiesen und Lösungsansätze zu deren Vermeidung aufgelistet. Die komplette Stellungnahme kann beim OB angefragt werden.

Zum TOP Stand Flurbereinigungsverfahren wurde bereits in TOP 2 berichtet. Im Bereich Göttingen wird es im Anschluss an die Sommerferien eine Ortsbegehung mit Herrn Schüttler geben. Ein genauer Termin steht noch aus.

Zum Punkt Verschiedenes gab es den Wunsch von Wolfgang Kutsche die Protokolle der Ortsbeiratssitzungen auch im Ratsinformationssystem der Gemeinde öffentlich zu stellen. Es ist ein Kinderfest mit anschließendem Dämmerschoppen im und ums DGH Göttingen geplant. Den genauen Termin wird der OB noch bekannt geben. Holger Boßhammer lädt am 04.09.2022 nach Sarnau auf den Tuchplatz zur diesjährigen Veranstaltung des Heimat-, Back- und Trachtenvereins Sarnau e.V. ein. Carsten Laukel erkundigt sich beim OV nach einem Neubaugebiet / Bauplätzen in Göttingen. Ein Bürger weißt auf ein gehäuftes vorkommen von Ratten im Bereich des DGH hin, hier wird die Gemeinde gebeten, sich des Problems anzunehmen. Diese kommen vermehrt aus dem Kanaldeckel heraus. Kürzlich war an gleicher Stelle die Straße eingebrochen. Lobend wurde die Reinigung der B62 und des Bürgersteigs von der Verkehrsinsel in Göttingen bis zur ehemaligen Tankstelle erwähnt. Auf Unverständnis stößt allerdings der unverändert schlechte Zustand der Verkehrsinsel im Bereich der Kreuzung: Warum konnte die Insel nicht im gleichen Zug mitgereinigt werden? Aufgrund der gefährlichen Verkehrslage lehnt der Ortsbeirat eine Reinigung durch z.B. den Ortsbeirat ohne entsprechende Schutzmaßnahmen ab.

OV Holger Briel wünschte im Namen des OB allen Anwesenden viel Gesundheit, einen schönen Abend.

SF Jens Neebe
OV Holger Briel

Protokoll der Ortsbeiratssitzung Caldern Sitzung am 28.07.2022

Beginn: 19:35 Uhr **Ende:** 21:15 Uhr

Protokoll: Weiershausen

Anwesende stimmberechtigte Mitglieder:

Hans Jung, Walter Becker, Joachim Muth ,Elisabeth Schneider, Stefan Weiershausen

Anwesende nicht stimmberechtigte Personen:

Manfred Apell, Anneliese Muth sowie 36 Mitbürger aus Caldern und anderen Ortsteilen Lahntals

Top 1: Eröffnung, Begrüßung und Feststellung der Beschlussfähigkeit

Ortsvorsteher Hans Jung eröffnet die Sitzung, begrüßt die Anwesenden und stellt die Beschlussfähigkeit fest.

Top 2: Geschäftsaufgabe Gutkauf Silvia Rusch — Möglichkeiten der Weiterführung des Lebensmittelgeschäfts

Hans Jung und Bürgermeister Apell berichten zunächst über den aktuellen Stand und bisher geführte Gespräche. Grundsätzlich muss zunächst der Wunsch der Calderner Bürger am Erhalt des Lebensmittelladens überprüft werden, da ohne die entsprechende Resonanz und regelmäßige Einkäufe die Weiterführung wirtschaftlich nicht mehr möglich ist. Anschließend berichtet Herr Plessl von der Gutkauf-Zentrale über die Wirtschaftlichkeits-Berechnung für einen Dorfladen in Caldern: Wenn man von der üblichen jährlichen Kaufkraft von 2000,-€ pro Person ausgeht, wären in Caldern 250000,-€ Jahresumsatz möglich, vorausgesetzt 10-15% der Bevölkerung kaufen zumindest lx wöchentlich für ca.15-20,-€ im Dorfladen ein.

Danach berichten Klaus Hermann und Beate Ronzheimer vom Beispiel in Herzhausen, wo ebenfalls der Betreiber des Dorfladens aus wirtschaftlichen Gründen aufgegeben hatte. Man hat nun dort einen wirtschaftlichen Verein gegründet, der jetzt mit Ehrenamtlichen einen kleinen Laden mit zunehmendem Erfolg betreibt. Es gibt einen Verkaufsraum, der deutlich kleiner ist als unser Lebensmittelgeschäft in Caldern, mit natürlich auch etwas kleinerem Angebot, aber zunehmenden Kooperationen z.B. mit dem regionalen Bäcker und Metzger.

Zunächst hatte man eine Bürgerbefragung durchgeführt, bei der bei 92% Rücklauf der Fragebögen, ca.90% der Bevölkerung die Weiterführung eines kleinen Ladens am Ort befürworteten. Daraufhin haben sich 12 ehrenamtliche Helfer gefunden, die den Laden nun betreiben. So wird aktuell ein wöchentlicher Umsatz von 3000-4000,-€ generiert (Samstags alleine meist >1000,-€). Die Öffnungszeiten sind Mo-Sa von 8-12 Uhr und 15-18Uhr, Mi und Sa nachmittags geschlossen. In der anschließenden Diskussion werden noch verschiedene Ideen der zahlreichen Besucher der Ortsbeiratssitzung besprochen, z.B. Genossenschaftlicher Betrieb oder Gründung eines gemeinnützigen Vereins. Letztlich wird beschlossen, dass sich zunächst die Personen, die an der künftigen Mitarbeit einer Arbeitsgruppe „Dorfladen in Caldern“ Interesse haben, in eine Liste eintragen. In einer kurzfristigen weiteren Ortsbeiratssitzung wird dann die Gründung der Arbeitsgruppe erfolgen, die dann unabhängig vom Ortsbeirat das weitere Vorgehen erarbeiten soll.

Top 3: Verschiedenes:

Im Rahmen der Informationsveranstaltung am 13.7.22 zur Vorstellung der Fließpfadkarten der Gemeinde Lahntal waren die Ortsbeiräte aufgefordert worden, bekannte Gefahrenschwerpunkte an die Gemeindeverwaltung zu melden. Hans Jung präsentierte in diesem Zusammenhang eine Karte, die in Zusammenarbeit mit der Freiwilligen Feuerwehr Caldern erstellt wurde. Dort sind die schon seit vielen Jahren bekannten Gefahrenschwerpunkte bei Starkregenereignissen eingetragen.

Stefan Weierhausen	Hans Jung
Schriftführer	Ortsvorsteher

Protokoll der Ortsbeiratssitzung Caldern Sitzung am 18.08.2022

Beginn: 20.05 Uhr **Ende:** 20:30 Uhr

Protokoll: Weiershausen

Anwesende stimmberechtigte Mitglieder:

Hans Jung, Walter Becker, Joachim Muth, Elisabeth Schneider, Stefan Weiershausen

Weitere Anwesende:

Claudia Meyer-Bairam, Anneliese Muth, sowie 21 Mitbürger aus Caldern und anderen anderen Ortsteilen Lahntals

TOP 1: Eröffnung, Begrüßung und Feststellung der Beschlussfähigkeit

Ortsvorsteher Hans Jung eröffnet die Sitzung, begrüßt die Anwesenden und stellt die Beschlussfähigkeit fest.

Top 2: Gründung einer Arbeitsgruppe „Dorfladen in Caldern“:

Hans Jung stellt erfreut fest, dass noch einmal ca.10 Personen mehr anwesend sind, als zunächst auf der Interessentenliste eingetragen waren. Der Ortsbeirat setzt sich für die Weiterführung eines Lebensmittelgeschäfts in Caldern ein und bietet auch weiterhin seine Unterstützung für die heute zu gründende Arbeitsgruppe an. Elisabeth Schneider betont nochmals, dass die Arbeitsgruppe nicht dazu eingesetzt werden soll, um das Geschäft in der herkömmlichen Form irgendwie weiter zu führen, sondern zunächst das Interesse der gesamten Calderner Bevölkerung abzufragen und bei entsprechend positiver Rückmeldung auch ggf. alternative Formen zum Betrieb eines Dorfladens zu entwickeln. Hans Jung berichtet vom Angebot des in der letzten Ortsbeirats-Sitzung vorgestellten Herzhäuser Vereins, der bei Interesse an deren Model gerne beratend zur Verfügung stehe.

Top 3. Verschiedenes:

Am 23.08. veranstaltet das Calderner Dorfcafe ein Sommerfest und lädt alle Bürger recht herzlich dazu ein. Hans Jung berichtet von der Zusage der hessischen Landesregierung über eine Fördersumme von 5000,-€, im Rahmen des Förderprogramms „Starkes Dorf -Wir machen mit!“. Damit sollen die Kosten für den Bouleplatz, eine Tischtennisplatte aus Beton, die Außenbänke und zwei zusätzliche Bäume und für den Fitness-Parcours in Caldern übernommen werden.

Kati Bohner stellt die Möglichkeit zum Ausleihen eines Lasten-E-bikes vor. Dazu könne man sich zur Terminvereinbarung im Internet unter der Lastenrad-Initiative „freie Lasten“ des Marburger Vereins „Freie Räder e.V.“ anmelden und dann das Lasten-E-bike bei ihr in der Mühlenstraße 1 abholen.

Hans Jung beendet die 5. Ortsbeiratssitzung und im Anschluss nimmt die Arbeitsgruppe Dorfladen zum ersten Ideenaustausch und Terminvereinbarungen ihre Arbeit auf.

Stefan Weierhausen — Hans Jung
Schriftführer — Ortsvorsteher

Protokoll der Ortsbeiratssitzung Goßfelden

Sitzung am 25.08.2022 im Heinrich-Bang-Haus, Goßfelden

Beginn: 20.04 Uhr **Ende:** 21.45 Uhr

Protokoll: S. Köster

Anwesende stimmberechtigte Mitglieder:
Patricia Agricola (Ortsvorsteherin), Beate Dersch, Steffen Köster, Sigrid Völk, Kai Schmidt

Weitere Anwesende:
Erste Beigeordnete Claudia Mayer-Bairam, Dieter Dersch(Gemeindevorstand), Vorsitzender der Gemeindevertretung Carsten Laukel ,Bürgerinnen und Bürger

Die Mitglieder des Ortsbeirats wurden durch Einladung vom 17.08.2022 zur Ortsbeiratssitzung eingeladen. Mit der Einladung wurde die Tagesordnung bekannt gegeben.

TOP 1: Eröffnung, Begrüßung und Feststellung der Beschlussfähigkeit

Die Ortsvorsteherin eröffnet die Sitzung, begrüßt die Anwesenden und stellt die Beschlussfähigkeit fest. Die Niederschrift der letzten Sitzung wurde genehmigt und veröffentlicht.
Anschließend wurde dem verstorbenen früheren Ortsvorsteher Wilfried Lies gedacht.

TOP 2: Berichte

- Am Samstag 10. September 2022 findet wieder der Obstverstrich statt.
- Zur stetigen Bewässerung der jungen Bäume auf dem Friedhof hat der Ortsbeirat Bewässerungssäcke angeschafft. Diese dürfen von den Friedhofsbesuchern gerne immer mal mit einer Kanne Wasser versehen werden.
- Ebenso wurden weitere Gießkannen angeschafft.
- Das Bauamt der Gemeinde hat die Vorleistung für den oberen Weg am Friedhof mit Tor und Türchen vergeben. Mit dem Beginn der Arbeiten ist also demnächst zu rechnen.
- Aus der Bevölkerung kam der Wunsch, einen weiteren Spielplatz im Bereich Hofacker und Mehrdrusch zu errichten. Diesem Wunsch versucht der Bürgermeister nachzugehen. Ein geeignetes Grundstück wurde gefunden, aber die Verhandlungen mit dem Eigentümer sind noch nicht beendet.
- Ende Juni wurden in einer Sitzung die Fließpfadkarten der Gemeinde vorgestellt und besprochen. Die Karten wurden vom hessischen Landesamt für Naturschutz, Umwelt und Geologie erstellt. Sie zeigen die gefährdeten Gebiete bei Starkregenereignisse auf.
- Gemeinsam mit dem Ortsbeirat Sarnau ist ein Bewegungspfad beginnend bei der Schule über das Otto-Ubbelohde-Haus am Deich entlang nach Sarnau und wieder zurück zur Schule mit 10 Stationen geplant. Derzeit prüft die Verkehrsbehörde die vorgeschlagenen Standorte der einzelnen Stationen.
- Die Arbeitsgruppe hat seit der letzten Sitzung aufgrund des trockenen Wetters nicht viel machen können. Lediglich am Friedhof wurden Marmorstelen gesetzt, die zerstörte Bank am Dorfplatz wurde wieder hergerichtete, ebenso die vom Schwamm angegriffene Bank an der Rallyestrecke und zwei weitere Bänke wurden neu gebaut.

TOP 3: Vorstellung Revierförster Jörg Reinl

Der Revierförster hat auf Einladung des Ortsbeirats und unter reger Beteiligung der Anwesenden sein Tätigkeitsfeld vorgestellt.
Es wurde einstimmig beschlossen, dass die Wirtschaftswege im Wald am Buchholz freizuschneiden sind und die Bänke, die dort oben seit Jahrzehnten stehen, bleiben sollen. Das Totholz über den Bänken ist zu entfernen.

TOP 4: Parkplätze Friedhof

Aufgrund des Baus eines Wohngebäudes am Friedhof sind drei von sechs Parkplätze am Friedhof weggefallen. Hierfür soll Ersatz geschaffen werden. Es wurden zwei Alternativen besprochen: Drei Parkplätze entlang der Straße zum Längseinparken und um den Verkehr zu beruhigen oder Parkplätze auf der Wiese gegenüber von dem jetzigen Standort Der Ortsbeirat bevorzugt die zweite Alternative und beschließt die Gelder hierfür und für einen Fahrradabstellplatz für den Haushalt 2023 anzumelden.

Steffen Köster — Patricia Agricola
-Schriftführer- — -Ortsvorsteherin-

Protokoll der Ortsbeiratssitzung Caldern

Sitzung am 15.09.2022

Beginn: 20.00 Uhr **Ende:** 20:45 Uhr

Protokoll: Weiershausen

Anwesende stimmberechtigte Mitglieder:
Hans Jung, Walter Becker, Joachim Muth, Elisabeth Schneider, Stefan Weiershausen

Weitere Anwesende:
Matthias Felgenhauer, Jeanette Imhof, Carsten Laukel, Anneliese Muth, Sieglinde Opper

TOP 1: Eröffnung, Begrüßung und Feststellung der Beschlussfähigkeit

Ortsvorsteher Hans Jung eröffnet die Sitzung, begrüßt die Anwesenden und stellt die Beschlussfähigkeit fest.

TOP 2: Anmeldungen des Ortsbeirats Caldern zum Haushalt 2023:

1. Es werden erneut 3 zusätzliche „Hundetoiletten“ angemeldet. Leider waren diese in den letzten beiden Jahren abgelehnt worden.
2. Im Stetefeld ist an mehreren Stellen ein Austausch bzw. Reparatur des Gehweg-Pflasters erforderlich. Durch die Schäden besteht eine zunehmende Unfallgefahr für die Fußgänger. Bereits seit 2019 wurde diese Maßnahme regelmäßig angemeldet.
3. Ebenso fehlt weiterhin die oberste Deckschicht auf der mittleren Straße im Stetefeld. Auch dies meldet der Ortsbeirat schon seit mehreren Jahren bisher erfolglos an.
4. Der Kleinkinder-Spielplatz im Stetefeld sollte durch die Ergänzung um 2 zusätzliche Spielgeräte wieder attraktiver gestaltet werden.
5. Wir bitten um die Vervollständigung der Straßenbeleuchtung „Am Nebelrock“. Dort fehlen zur von Hausnummer 10 bis Hausnummer 27 mindestens 2 Laternen zur ausreichenden Beleuchtung.
6. Am Gehweg oberhalb der Feuerwehr zum Friedhof fehlt zur besseren Nutzung der Sitzgruppe ein passender Tisch und ein Mülleimer.
7. Für Reparaturen der Sitzbänke in Caldern und auch im Außenbereich benötigt der Ortsbeirat für neue Leisten/Bretter 450,-€. Die Reparaturarbeiten werden dann wieder in Eigenleistung erfolgen.
8. Auf dem Friedhof wird vor der Friedhofshalle ein Unterstand als Wetterschutz für die Trauergäste erbeten. Die Kapelle ist recht klein und so mussten immer wieder Besucher auch bei Regen oder intensiver Sonnenstrahlung vor der Friedhofhalle an den Trauerfeiern teilnehmen. Der Ortsbeirat schätzt die Kosten für einen Unterstand oder ein abnehmbares Sonnensegel mitca. 6000 bis 8000,-€ ein. Auch hier würde der OBR ggf. den Aufbau in Eigenleistung übernehmen.

Top 3: Verschiedenes:

Hans Jung weist auf die kürzlich umgesetzten Glasmüll-Container am Bürgerhaus hin. Die Container sind jetzt ca. 50 Meter entfernt bei den Mülltonnen des Kindergartens vor dem Gebäude des früheren Feuerwehrgerätehauses platziert.
Die Arbeiten an dem Boule-Platz im Außenbereich des Bürgerhauses wurden kürzlich begonnen. Dort soll auch eine wetterfeste Tischtennisplatte aufgestellt werden. 6 Sitzbänke wird der Ortsbeirat am Boule-Platz zusätzlich aufbauen.
Die Arbeiten an den geplanten Wanderwegen rund um Caldern werden erst im nächsten Jahr aufgenommen. Die Beschilderung dafür soll aber noch in diesem Jahr bestellt werden.

Stefan Weierhausen — Hans Jung
Schriftführer — Ortsvorsteher

Schutzmann vor Ort

Grundsätzlich ist der „Schutzmann vor Ort“ über die Polizeidirektion Marburg-Biedenkopf unter der Telefonnummer 06421/406 266 sowie per E-Mail unter Wolfgang.Hoehl@polizei.hessen.de erreichbar.

Grabstätten auf den Friedhöfen in der Gemeinde Lahntal

Auf den Friedhöfen in der Gemeinde Lahntal werden „Pfleglose Grabstätten“ (Rasenreiheneinzelgrabstätten) sowohl für Sargbestattungen als auch für Urnenbestattungen angeboten.
„Die Rasenreihengrabstätte wird eine Woche nach der Bestattung durch den Kommunalen Bauhof Lahntal-Wetter mit Rasen begrünt und auf die Dauer der Ruhezeit gepflegt. Eine namentliche Kennzeichnung ist lediglich durch einen Grabstein möglich. Der Grabstein besteht aus einer quadratischen Platte mit den Abmessungen von 30 cm x 30 cm. Die Inschrift ist in den Stein einzugravieren; **aufgesetzte Beschriftungen sind nicht gestattet**. *Der Stein ist so zu versetzen und ggf. bei Setzungen der Grabstätte so nachzuarbeiten, dass der Stein bodengleich mit der Grasoberfläche abschließt.* ***Das Aufstellen von Kreuzen und anderem Grabschmuck über den Zeitraum nach der Eingrünung durch den kommunalen Bauhof hinaus ist ebenfalls nicht gestattet.“***
Diese Gestaltungsvorschriften werden vermehrt von den Nutzungsberechtigten nicht eingehalten. So werden z. B. Grabmale aufgestellt die nicht bodengleich sind und folglich nicht übermäht werden können. Dies gilt auch für das Aufstellen von Blumen, Kreuzen, Engel usw.
Diese unzulässige Grabgestaltung führt zu Mehrbelastungen der Mitarbeiter des Bauhofs, da die Mäharbeiten nicht ordnungsgemäß durchführen können.

LAHNTAL

Ich lade Sie herzlich zur Eröffnung der Kunstausstellung

„Ges(ch)ichte(r)"

mit Werken von Markus Schädlich von Duszynski ein.

Die Vernissage findet am

Freitag, den 25. November 2022, um 19:30 Uhr

im Sitzungssaal der Gemeindeverwaltung Lahntal, Oberdorfer Straße 1, 35094 Lahntal-Sterzhausen statt.

Ich freue mich auf Ihr Kommen und verbleibe
mit freundlichem Gruß

Manfred Apell
Bürgermeister

LAHNTAL

BUNDESWEITER WARNTAG AM 8. DEZEMBER UM 11 UHR

Am Donnerstag, den 8. Dezember 2022 sollen die modernisierten und ausgebauten Warnsysteme für den Bevölkerungsschutz bundesweit getestet werden. So sollen möglichst viele Bürgerinnen und Bürger auf verschiedenen Kanälen gewarnt werden, um die Systeme aller Warnmedien zu überprüfen und aufeinander abzustimmen.

Im Fernsehen und Radio sind Alarmmeldungen zu hören und in jeder Kommune sollen die Sirenen heulen. Unter anderem soll auch die höchste Warnstufe an alle Handys verschickt werden, um den sogenannten Cell Broadcast zu testen, der ab Februar 2023 regulär für Bevölkerungswarnungen genutzt werden soll.

Der Warntag 2022 ist ein Probelauf für den Ernstfall: Menschen in Deutschland sollen auf unterschiedlichen Warnmitteln in Gefahrensituationen erreicht werden. Bund, Länder sowie Städte und Kommunen sollen in einer Übung an diesem Tag die Warnmittel erproben.

Am 8. Dezember 2022 um 11 Uhr. Detaillierte Informationen finden Sie unter https://warnung-der-bevoelkerung.de

Gut informiert durch Ihre **Heimat- und Bürgerzeitung**

Impressum: LAHNTAL AKTUELL

LINUS WITTICH Medien KG
Lokal informiert. Druck. Internet. Mobil.

Das amtliche Bekanntmachungsorgan der Gemeinde Lahntal mit den Ortsteilen Goßfelden, Sarnau, Göttingen, Sterzhausen, Caldern, Kernbach, Brungershausen mit den öffentlichen Bekanntmachungen der Gemeinde Lahntal.
Das Bekanntmachungsblatt „Lahntal aktuell" mit den öffentlichen Bekanntmachungen erscheint wöchentlich. Herausgeber, Druck und Verlag: LINUS WITTICH Medien KG, 36358 Herbstein, Industriestraße 9-11, Telefon 06643/9627-0, Telefax Anzeigen 06643/9627-78. Internet-Adresse: www.wittich.de, E-Mail-Adresse: info@wittich-herbstein.de
Geschäftsführung: Hans-Peter Steil, Produktionsleitung: Frank Vogel
Verantwortlich für den amtlichen Teil und die Rubrik „Aus dem Rathaus": Der Gemeindevorstand der Gemeinde Lahntal, vertreten durch den Bürgermeister Manfred Apell, Oberdorfer Straße 1, 35094 Lahntal, Tel.: 06420/8230-0, Telefax: 06420/8230-30, E-Mail: info@lahntal.de
Verantwortlich für den übrigen redaktionellen Teil: David Galandt, Tel. 06643/9627-0.
Verantwortlich für den Anzeigenteil: Yasmin Hohmann, Tel. 06643/9627-0.
Alle erreichbar unter der Anschrift des Verlages. Innerhalb des Verbreitungsgebietes wird „Lahntal aktuell" kostenlos an jeden normal erreichbaren Haushalt zugestellt. Im Bedarfsfall Einzelstücke durch den Verlag zum Preis von € 2,75 (inkl. Porto und gesetzliche MwSt.).
Für unaufgefordert eingereichte Manuskripte, Fotos und/oder Datenträger übernimmt der Verlag keinerlei Gewähr oder Haftung und sendet diese nicht zurück. Artikel müssen mit Namen und Anschrift des Verfassers gekennzeichnet sein. Gekennzeichnete Artikel geben die Meinung des Verfassers wieder, der auch verantwortlich ist. Schadensersatzansprüche sind ausgeschlossen. Für die Richtigkeit der Anzeigen übernimmt der Verlag keine Gewähr. Vom Verlag gestellte Anzeigenmotive dürfen nicht anderweitig verwendet werden. Für Anzeigenveröffentlichungen und Fremdbeilagen gelten unsere allgemeinen und zusätzlichen Geschäftsbedingungen und die z.Zt. gültige Anzeigenpreisliste. Für nicht gelieferte Zeitungen infolge höherer Gewalt oder anderer durch den Verlag nicht zu verschuldender Ereignisse besteht kein Anspruch auf Entschädigung. Ansprüche auf Schadensersatz sind ausdrücklich ausgeschlossen. Vom Kunden vorgegebene HKS-Farben bzw. Sonderfarben werden von uns aus 4c-Farben gemischt. Dabei können Farbabweichungen auftreten, genauso wie bei unterschiedlicher Papierbeschaffenheit. Deshalb können wir für eine genaue Farbwiedergabe keine Garantie übernehmen. Diesbezügliche Beanstandungen verpflichten uns zu keiner Ersatzleistung. Für den Inhalt in dieser Zeitung eventuell abgedruckter „Wahlwerbung und/oder Anzeigen mit politischem Inhalt ist ausschließlich die jeweilige Partei/politische oder um Stimmen werbende Gruppierung/der Auftraggeber" verantwortlich.

JOBS IN IHRER REGION
jobs-regional.de
Ein Produkt der LINUS WITTICH Medien Gruppe

STADTWERKE MARBURG
Ihr regionaler Ansprechpartner für Strom und Gas.
☎ (06421) 205 505

Wir suchen ab sofort eine
Reinigungskraft (m/w)
in **Caldern,** für 4 Stunden alle 14 Tage, auf Minijob-Basis.
Die Arbeitszeit kann frei eingeteilt werden.
Telefon (0176) 23324535

Eilige Anzeigen per E-Mail aufgeben: anzeigen@wittich-herbstein.de

Weniger Schmerzen – mehr Beweglichkeit

– Anzeige –

Wer einen starken und schmerzfreien Rücken haben will, der sollte neben ausreichend starken Muskeln auch über eine gute Beweglichkeit verfügen. In unserem modernen Beweglichkeitstraining werden alle Muskeln, die zur Verkürzung neigen und die Faszien wieder in die Länge trainiert. So werden Verspannungen gelindert und die Wirbelsäule und alle Gelenke spürbar entlastet. An unseren milon Trainingsgeräten werden alle Trainingseinstellungen genau auf Sie angepasst und auf einer Chipkarte gespeichert. Dadurch werden die häufigsten Fehler, wie z.B. ein falsches Trainingsgewicht oder eine falsche Bewegungsausführung vermieden. Alle wichtigen Muskelgruppen werden so optimal gekräftigt.

In nur 6 Wochen zu einem besseren Körpergefühl und mehr Beweglichkeit

Mit nur zwei Trainingseinheiten alle 7-10 Tage ist es möglich Verspannungen zu reduzieren und die Gelenke und Wirbelsäule zu stabilisieren. Reservieren Sie sich jetzt Ihren Platz für das 6 Wochen Rücken- und Faszientraining für nur 79 €.

Therapie- und Trainingszentrum Fun und Physio
Im Berntal 5, 35083 Wetter, Telefon: (0 64 23) – 96 47 17
Web: www.fun-physio.de, E-Mail: info@fun-physio.de

Suchen Sie Personal nicht in der *FERNE.*
Suchen Sie *REGIONAL.*

jobs-regional.de
by LINUS WITTICH

Hilfe für den Rücken
FUN und PHYSIO
Fitness · Gesundheit · Lebensfreude
WENIGER SCHMERZEN
MEHR BEWEGLICHKEIT
6-Wochen-Programm
Rücken- und Faszien-Training
einmalige Teilnahmegebühr: 79,- €*
* zzgl. 30,- € Pfandkaution für die Zugangskarte
- Rücken-Kräftigung nach persönlicher Anleitung
- Faszien-Training für mehr Beweglichkeit
- Massage-Liege für mehr Entspannung
Interessiert? 06423 - 964717
FUN und PHYSIO Therapie- und Trainingszentrum Fun und Physio · Im Berntal 5 · 35083 Wetter
Telefon: 06423-964717 · E-Mail: info@fun-physio.de · www.fun-physio.de
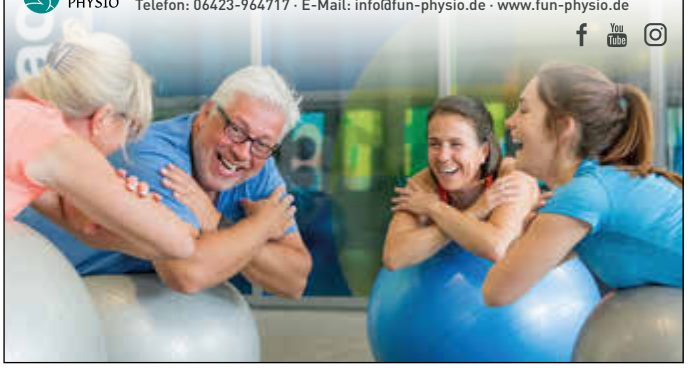

IMMER MUSS ER ALLES BESSER WISCHEN!
VORWERK
NEU!

Turbo-Saugen & Wischen gleichzeitig!
Der neue Kobold Besserwischer.

Manfred Maaß
0 64 23 - 32 78 oder 0175 - 8111 053
manfred.maass@kobold-kundenberater.de

AMTLICHE BEKANNTMACHUNGEN

LAHNTAL

09. November 2022

BÜRGERVERSAMMLUNG

Bürgerversammlung
„Photovoltaik-Freiflächenanlage ‚Aufm Sand' Goßfelden" und
„Ausweisung eines Gewerbegebietes ‚Aufm Sand' Goßfelden"

Sehr geehrte Damen und Herren,

ich lade Sie hiermit zu einer Bürgerversammlung nach § 8a HGO für

- **Donnerstag, den 1. Dezember 2022, 19:00 Uhr, Lahnfelshalle Lahntal-Goßfelden**

ganz herzlich ein.

Die Gemeinde Lahntal ist gebeten worden im Bereich ‚Aufm Sand' im Ortsteil Goßfelden die baurechtlichen Voraussetzungen für eine Photovoltaik-Freiflächenanlage zu schaffen. Dieser Thematik steht die Gemeinde Lahntal aufgeschlossen gegenüber, um hier einen Beitrag zum Klimawandel zu leisten.

Im gleichen Bereich besteht zudem die Überlegung, ein Gewerbegebiet in einer Größe von ca. 35.000m² auszuweisen, um insbesondere regionalen Gewerbetreibenden Flächen zur Ausübung ihres Gewerbes anbieten zu können. Bei entsprechendem Interesse könnte auch der örtliche Festplatz für Goßfelden (einschließlich eines Vereinstreffpunktes / Grillhütte) dort seinen Platz finden.

Bevor die entsprechenden Beschlüsse getroffen werden, sollen beide Vorhaben öffentlich vorgestellt und zur Diskussion gestellt werden. Dazu dient die Bürgerversammlung.

Tagesordnung:

1. Eröffnung und Begrüßung
   Thomas Rößer | Vorsitzender der Gemeindevertretung der Gemeinde Lahntal
2. Vorstellung des Projektes „Photovoltaik-Freiflächenanlage Aufm Sand", Goßfelden
   Firma Krug Energie, Münchhausen
3. Vorstellung und Konzept für ein Gewerbegebiet „Aufm Sand", Goßfelden
   Bürgermeister Manfred Apell
4. Aussprache
5. Verschiedenes

Die Bürgerversammlung dient dem Ziel, die Bürgerinnen und Bürger der Gemeinde Lahntal über wichtige Angelegenheiten der Gemeinde zu unterrichten. Die Bürgerinnen und Bürger haben die Möglichkeit, Fragen zu stellen und Themen von allgemeinem Interesse anzusprechen.

Mit freundlichen Grüßen

Thomas Rößer
Vorsitzender der Gemeindevertretung der Gemeinde Lahntal

WIR GRATULIEREN

Die Gemeinde Lahntal gratuliert

in Sterzhausen

**Herrn Hans Dippel am 20.11.
zum 70. Geburtstag**

Die Gemeinde Lahntal gratuliert herzlich und wünscht ein gesundes neues Lebensjahr.

LAHNTAL FÜR ALLE

Unsere Dorfcafés laden ein

Generationentreffpunkt Krafts Hof
vorerst nur sonntags, 15.00-17.00 Uhr
mittwochs ist der Digitallotse anwesend
Sterzhausen, Oberdorfer Str. 9 – **auch Testzentrum**
So. 27.11. 15.00 – Klaviermusik und ukrainische Weihnachtslieder mit Yuliia Hyrtsun

Café Neue Mitte im GFZ
vorerst nur freitags, 15.00-17.00 Uhr
im Kultur- und Gemeinschaftszentrum
Goßfelden, Lindenstraße 15

Dorfcafé Caldern im DGH
dienstags, 15.00-17.00 Uhr
Dorfgemeinschaftshaus Caldern,
Kernbacher Str. 3

Am letzten Mittwoch im Monat: **Begegnungscafé für Geflüchtete**. Nächster Termin: 30.11. von 16-18 Uhr im evangelischen Gemeindehaus (Banghaus) in Goßfelden. Aktuelles unter der Rubrik „Kirchliche Nachrichten".

AUFRUF! Die Dorfcafés freuen sich über jede:n Helfer:in! Einfach zu den Dorfcafézeiten melden.

SENIOREN

Einladung der Gemeinde Lahntal zur Adventsfeier für Senioren

Donnerstag, 01.12.2022, 14 – 17 Uhr
Gasthof zur Aue, Lahntal - Sarnau

In diesem Jahr möchten wir Sie endlich wieder ganz herzlich zur Senioren Adventsfeier einladen. Geboten wird ein stimmungsvolles Programm mit Geschichten, Gedichten und Liedern zur Adventszeit und ein gemeinsamer Rück- und Ausblick auf Aktivitäten in unserer Gemeinde.

Die Gemeinde Lahntal lädt herzlich zu einem vorweihnachtlichen Nachmittag bei leckerem Kaffee und Kuchen ein.

Sie können sich **bis einschließlich 24.11. 2022** unter 06420 823027 und 06420 823052 anmelden oder per E-Mail an soziales@lahntal.de.

Es gibt eine beschränkte Anzahl von Plätzen, bitte melden Sie sich also baldmöglichst an!

Wir freuen uns auf Sie!

Karin Maiwald & Max Frauenlob

LAHNTAL

Senioren aktiv in LAHNTAL

Wöchentliche Angebote für Senioren:

Digitale Sprechstunde

Unsere „Digitalen Lotsen" helfen Ihnen gerne bei Nachrichtendiensten (WhatsApp/Signal usw.), E-Mails, Telefon- oder Videokonferenzen langsam und verständlich und Sie können alles direkt am eigenen Gerät ausprobieren.

Die Sprechstunde findet mittwochs von 15:00 - 17:00 Uhr im Computerraum Generationentreffpunkt Krafts Hof, Oberdorfer Str. 9, Sterzhausen statt.

Für dieses kostenlose Angebot ist eine Anmeldung erforderlich! Bitte melden Sie sich bei Karin Maiwald, Tel.: 06420/8230-52 oder E-Mail karin.maiwald@lahntal.de an.

Gemeinsamer Lauf-/Gehtreff

Mittwochs 14 Uhr (Treffpunkt Parkplatz vor Friseur Haaribo Sterzhausen)
Ansprechpartner ist Fam. Buhl. Weitere Informationen unter Tel. 06420 8381838

Der Kreisseniorenrat tagt November 2022

Gemäß § 5 Abs. 1 der Satzung des Landkreises Marburg-Biedenkopf über die Bildung eines Kreisseniorenrates lade ich zur dritten ordentlichen Sitzung 2022 des Kreisseniorenrates ein, am

Freitag, 25. November 2022, 10:00 bis 12:30 Uhr,
in Raum 005, Tagungsgebäude, Landratsamt
Im Lichtenholz 60, 35043 Marburg.

Folgende Tagesordnung ist vorgesehen:

TOP 1: Begrüßung, Feststellung der Beschlussfähigkeit,
TOP 2: Abstimmung der Tagesordnung
TOP 3: Genehmigung des Protokolls der Mitgliedervollversammlung vom 19.10.2022
TOP 4: Vortrag mit Präsentation, Frau Lippert von der vhs Seniorenbildung im Landkreis Marburg-Biedenkopf
TOP 5: Vortrag mit Präsentation zum Thema Barrierefreiheit von Klaus Eckel
TOP 6: Berichte aus den Arbeitskreisen
TOP 7: Termine 2023
TOP 8: Verschiedenes

Die Sitzung ist öffentlich. Interessierte Besucher*innen sind eingeladen, an der Veranstaltung teilzunehmen.
Marburg
Mit freundlichen Grüßen

gez.: Hans-Werner Künkel
Vorsitzender

KIRCHLICHE NACHRICHTEN

Ev. luth. Kirchengemeinde Goßfelden/Sarnau

Pfrin. Sandra Niemann, 06423 / 7342
Roßweg 16 - 35094 Lahntal-Goßfelden
E-Mail: pfarramt.gossfelden@ekkw.de
Homepage: www.kirche-lahnfels.de
Küsterin Goßfelden: Bärbel Lies 06423 / 7962
Küsterin Goßfelden: Helga Bosshammer 06423 / 1375
Küster*in Sarnau: Ehepaar Karl u. Helga Dersch 06423 / 1321
Verwaltungsassistentin: Sabine Bosshammer 06423 / 7344

Mittwoch, 16. November
19:00 Uhr Posaunenchor Lahnfels
19:00 Uhr Gemeinsamer **Gottesdienst** mit Abendmahl **in der Kirche Betziesdorf**
für ALLE Kirchengemeinden im Kooperationsraum Cölbe/Lahntal; Herzliche Einladung!

Sonntag, 20. November (Ewigkeitssonntag)
Andacht auf den Friedhöfen mit Totengedenken
Posaunenchor Lahnfels; Pfrin. Sandra Niemann
10:00 Uhr Sarnau
11:00 Uhr Goßfelden
Im Anschluss an den Gottesdienst auf dem Friedhof in Goßfelden sind Sie ab 12:00 Uhr herzlich auf einen Teller Suppe und ein freundliches Gespräch im Bang-Haus, Goßfelden eingeladen.

WOCHENSPRUCH
Lasst eure Lenden umgürtet sein und eure Lichter brennen.
Lk 12,35

Dienstag, 22. November
Gemeindepraktikumszeit der Konfis
18:00 Uhr Kirchenchor Lahnfels
19:30 Uhr Gitarrenclub Saitenwind

Mittwoch, 23. November
19:00 Uhr Posaunenchor Lahnfels
Donnerstag, 24. November
19:15 Uhr Bibelgesprächskreis

HINWEISE

ALTKLEIDERSAMMLUNG Bethel **16. bis 22.11. 2022**
Sammelstellen...
- Altes Gemeindehaus, Roßweg 16
- Bauernhof Groß, Lindenstraße 7
- Familie Dammshäuser, Hauptstraße 9

INFORAMATION - HEIZEN in der **KIRCHE**: Der Kirchenvorstand hat wegen der hohen Energiekosten beschlossen, dass nur noch 15 Minuten vor Gottesdienstbeginn die Fußheizung angeschaltet wird. Bitte ziehen Sie sich entsprechend warm an und bringen bei Bedarf eine Decke mit. Ein paar Decken sind vorhanden.
Im **GOTTESDIENST** - **bitten** wir eine Maske zu tragen!
Die **KIRCHEN** in Goßfelden und Sarnau sind geöffnet als Ort der Stille zum persönlichen Gebet.
KURZANDACHT am Telefon - Tägl. 5 Min. mit Pfarrer*innen aus dem Kirchenkreis, Tel. 06421/1750775
SPENDENKONTO: Kirchenkreisamt Marburg
DE 17 5335 0000 0000 0124 67 / HELADEF1MAR / STICHWORT: Eigene Gemeinde
Das **PFARRAMT** ist am 21.11. + 25.11.22 nicht besetzt:
In dringenden seelsorgerlichen Fällen wenden Sie sich bitte …
an Pfr. Ralf Ruckert, Sterzhausen, Tel. 06420/ 93366
Herzliche Grüße,

Ihre Sandra Niemann

Evangelische Kirchengemeinde Rosphetal - Mellnau

Homepage: www.rosphetal-mellnau.de
eMail: Pfarramt.Rosphetal-Mellnau@ekkw.de;
Pfarrerin Wilma Ruppert-Golin,
Pfarrweg 5, 35083 Wetter-Oberrosphe, Tel.: 06423-7171
Verwaltungsassistentin im Kooperationsraum „Region Christenberg-Wetter":
Sabine Terlinden, Klosterberg 3, 35083 Wetter Tel.: 06423-2007
Organistin: Marlies Peter Tel.: 0176 5482 8034
Küsterin Unterrosphe: Annika Neebe Tel.: 01517 0640 168
oder 06423-964468
Küster Oberrosphe Heinrich Herrmann Tel.: 06423-6871
Küster Mellnau: Michael Warwel Tel: 0160 175 0071

Sonntag, 20.11.2022 - Totensonntag- Ewigkeitssonntag
Wir gedenken in diesen Gottesdiensten der Toten -besonders des vergehenden Kirchenjahres – nennen ihre Namen zünden Kerzen für sie an und beten für sie. Alle Gottesdienste finden auf den Friedenhöfen statt.
09.30 Uhr auf dem Friedhof in Unterrosphe
10.30 Uhr auf dem Friedhof in Oberrosphe unter Mitwirkung der Chorgemeinschaft Mellnau-Oberrosphe
11.30 Uhr auf dem Friedhof in Mellnau unter Mitwirkung des unter Mitwirkung des Posaunenchors

Dienstag, 22.11.2022
15.30 Uhr Konfirmandenunterricht
19.00 Uhr Treffen der Burgwaldsaiten – nach Absprache.

Mittwoch, 23.11.2022
20.00 Uhr Probe des Kirchenchores in der Kirche in Mellnau
Der Posaunenchor trifft sich nach Vereinbarung. Termin und Ort bitte bei Heinz Höfer nachfragen Tel.: 06423-6194
Tägliche Telefonandachten sind unter der Nummer 06421-1750775 zu hören.
Die Kirchen sind an allen Tagen geöffnet.
Die **Kleidersammlung für Bethel** findet vom 16.-22.November statt. Bitte die Altkleider nur in diesem Zeitraum an die Sammelstellen bringen!!! Säcke für die Sammlung liegen in den Kirchen.

Sammelstellen:
Mellnau: Lydia Löwer-Brühl – Auf der Hohlen Eiche 9
Oberrosphe: Pfarrhaus Garage – Pfarrweg 5
Unterrosphe: Frank Erkel – Kreisstraße 26
Göttingen: Familie Wallhäuser – Am Rauschenberg 1

Ev. Kirchengemeinde Sterzhausen-Caldern mit Kernbach und Brungershausen

Pfarrer Ralf Ruckert
Oberdorfer Straße 14, 35094 Lahntal (OT Sterzhausen)
pfarramt.sterzhausen-caldern@ekkw.de
www.lahntalkirche.de
Kernpräsenzzeiten:
Das Pfarramt ist in der Regel besetzt
Mo, Di, Do von 09:30 bis 12:30.
... und „auf gut Glück" und nach Vereinbarung.
+++"Heiße Drähte"+++
- **Pfarramt** 06420 93366

- **Mini-Andacht** „von Pfarrers Fensterbank“ und aktuelle **Informationen** 06420 822765 (Bandansage)

Täglich 12 Uhr: Friedensgeläut (alle Glocken)
Nikolaikirche Caldern bis auf weiteres gesperrt.

Donnerstag, 17. November 2022
15:15 Uhr Große Jungschar – Gemeindehaus Sterzhausen
Sonntag, 20. November 2022 – Ewigkeitssonntag
9:45 Uhr Gottesdienst – Pfr. Ralf Ruckert – Pfarrhaus Caldern
11:00 Uhr Gottesdienst – auch online – Pfr. Ralf Ruckert – Kirche Sterzhausen
11:00 Uhr Kindergottesdienst – Pfarrhaus Caldern
14:00 Uhr Friedhof, Kurzandacht mit MGV
Dienstag, 22. November 2022
09:00 Uhr Krabbelgruppe – Jungscharraum Pfarrhaus Sterzhausen
15:15 Uhr Kleine Jungschar – Jungscharraum Sterzhausen
15:30 Uhr Konfirmanden 2023 – Gemeindehaus Sterzhausen
17:00 Uhr Konfirmanden 2023 – Pfarrhaus Caldern
19:15 Uhr Jugend 13+
Mittwoch, 23. November 2022
15:00 Uhr Frauenhilfe – Gemeindehaus Sterzhausen
18:30 Uhr Friedensandacht – Kirche Kernbach
19:00 Uhr Jugend 18+
Donnerstag, 24. November 2022
15:15 Uhr Große Jungschar – Gemeindehaus Sterzhausen
19:00 Uhr EhrenamtsStammtisch Gemeindehaus Sterzhausen, anschl. Kirchenvorstand

Bitte beachten Sie bei der Wahl von Kleidung, dass die Betriebstemperaturen der Gebäude gesenkt wurden. In den Kirchen sollen 15°C nicht mehr überschritten werden. In den Gemeinderäumen variiert der Wert, da wir sie nicht so präzise steuern können.

Kath. Kirchengemeinde St. Bonifatius

Kath. Pfarramt,
Frankenberger Strasse 5, 35083 Wetter Tel.: 06423/ 94 240
FAX: 06423/ 94 24 24
E-Mail: sankt-bonifatius-wetter@pfarrei.bistum-fulda.de
Homepage: www.katholische-kirche-frankenberg-wetter.de
Sekretariat
Mo 9.00-12.00/13.00-16.00,
Di 9.00 -12.00 u. 13.00 -16.00 06423/94 24 0
Mi 9.00-12.00, Do 9.00-12.00, Fr. 9.00 -12.00
Pfarradministrator P. Georg Assel OT 06423/94 24 0

Zur Pfarrei gehören die Ortsteile:
Wetter, Amönau, Mellnau, Niederwetter, Oberndorf, Oberrosphe, Todenhausen, Treisbach, Unterrosphe, Warzenbach, Lahntal-Brungershausen, Caldern, Göttingen, Goßfelden, Kernbach, Sarnau, Sterzhausen, Münchhausen, Niederasphe, Simtshausen, Wollmar
Sehr geehrte Pfarrgemeinde,
wir freuen uns, unsere Gottesdienste wie folgt feiern zu können:

Sonntag, 20. November 2022
10.00 Hochamt
Kollekte: für das Bonifatiuswerk
Mittwoch, 23. November 2022
18.00 **Hl. Messe**, anschl. Rosenkranzgebet
Donnerstag, 24. November 2022
15.30 Krippenspielprobe

Evangelische Stadtmission Wetter, Goßfelden, Niederasphe

Stadtmission Wetter, Bahnhofstraße 6
Gemeindehaus Niederasphe, Amönauer Weg 10
Homepage: chrischona-wetter-niederasphe.de
Gemeinschaftspastor Thomas Huth, Tel. 06423 / 5459058
Die Präsenz-Veranstaltungen finden wegen der Corona-Pandemie unter Einhaltung der verordneten Hygienemaßnahmen und Abstandsregelungen statt und stehen unter Vorbehalt.

Donnerstag, 17. November
09:00 Uhr Frauengebetskreis in Wetter, Stadtmission
Freitag, 18. November
16:30 – 18:00 Uhr Kindertreff in Niederasphe, Gemeindehaus
Sonntag, 20. November
10:00 Uhr Gottesdienst in Niederasphe, Gemeindehaus
(Thomas Huth, parallel Kindergottesdienst)
Dienstag, 22. November
19:00 Uhr Frauengebetskreis in Niederasphe
Mittwoch, 23. November
14:30 Uhr Bibelgesprächskreis in Wetter, Stadtmission
18:30 Uhr „J@W“ Jesus-at-Work in Niederasphe, Gemeindehaus (Treffen für junge Leute ab 12 Jahren)
20:00 Uhr Hauskreis in Wetter
Donnerstag, 24. November
09:00 Uhr Frauengebetskreis in Wetter, Stadtmission
14:30 Uhr Bibelgesprächskreis in Niederasphe, Gemeindehaus (nur in den ungeraden Wochen)
Freitag, 25. November
16:30 – 18:00 Uhr Kindertreff in Niederasphe, Gemeindehaus

VEREINE UND VERBÄNDE

REHASPORTGRUPPE
anerkannt+zertifiziert DBS-GEPRÜFT

Zertifizierter ambulanter Herzsport mit ärztlicher Betreuung

Übungsstunden: Montags 16.30 – 17.45 Uhr und 18.00 – 19.15 Uhr
Übungsort: Bürgerhaus Caldern, Kernbacher Str. 3 **(findet zurzeit Outdoor statt)**

Ansprechpartner:
Petra Kus
Fachübungsleiterin Rehabilitationssport
„Innere Medizin“
Tel.: 06462 / 915177; Mobil: 0174 / 9191721
Mail: Petra.Kus@t-online.de

Radfahrerverein Edelweiß 1921 Goßfelden e.V.

Weihnachtsmarktfahrt nach Aachen am 03.12.

Für die Weihnachtsmarktfahrt nach Aachen am 3.12. sind noch einige Plätze frei. Los geht es um 11.00 Uhr in Goßfelden, Alte Brücke. Gegen 23.00 Uhr werden wir zurück sein. Der Preis pro Person beträgt 29,-- €. Bei Interesse bitte melden bei Gerhard Burk, Tel.: 06423/2223.

Der Vorstand

Wilde Hilde

So., 27. November, 14-17 Uhr

Winterlichter

Kerzenziehen aus Bienenwachs
* gemütlicher Nachmittag am 1. Advent *
Lagerfeuer * Basteltisch

Wilde Hilde
Bildungs- und Begegnungsgarten
ZusammenWachsen e.V.
Mühlenstraße 2, 35094 Lahntal-Caldern

Verein „Kinder sind unsere Zukunft“

Die Herbst-Ferienspiele (24.-28.10.) des Vereins „Kinder sind unsere Zukunft“ e.V. Lahntal I Münchhausen

In den Herbstferien verbrachten die Kinder gemeinsam mit ihren Betreuer*innen eine ereignisreiche Woche rund um die Lahnfelshalle Gossfelden.

Nachdem sich am Montag alle Teilnehmenden kennen gelernt und sowohl die Halle, als auch das umliegende Gelände erkundet haben, brachte uns am Dienstag Timo Leischner vom MZV – Müllabfuhr Zweckverband Biedenkopf das Papierschöpfen näher.

Gerüstet mit einem Haufen alter Zeitungen, Wannen, Papierschöpfrahmen, Stabmixern und vielem mehr starteten wir in den Tag. Unter der Anleitung von Timo Leischner wurde zunächst fleißig Altpapier in kleine Stücke gerissen und in den Wannen eingeweicht. Anschließend kamen die Stabmixer zum Einsatz und pürierten die Schnipsel zu feinem Papierbrei. Mit großer Ruhe und Konzentration wurden dann die Papierschöpfrahmen in die Wannen geschoben und die ersten Bögen Papier geschöpft. Die noch sehr weichen Papiere mussten nun in ein Spültuch und mit Altpapier umwickelt gepresst werden. Dafür hatten wir eine Draußenstation aufgebaut, wo die Kinder zwischen Siebdruckplatten durch das eigene Gewicht das Papier pressen konnten. Einige Kinder probierten sich anschließend am Gießen von buntem Papier. Die Trocknung dauerte dann noch weitere zwei Tage.

An dieser Stelle möchten wir uns noch einmal herzlich beim Müllabfuhr Zweckverband Biedenkopf für die Ermöglichung und das Angebot sowie persönlich bei Timo Leischner bedanken, der uns mit viel Ruhe und Geduld begleitet hat.

Am Mittwoch machte sich die gesamte Gruppe dann mit öffentlichen Verkehrsmitteln auf den Weg nach Marburg ins Schwimmbad. Den Donnerstag verbrachten wir trotz schlechterem Wetter im Wald beim Schatz suchen und auf der Slackline. Am Freitag schlossen wir die Ferienspiele mit Pizza, einem Film und Popcorn ab.

www.kragimmobilien.de

• Immobilienrente • Teilverkauf
• Umkehrhypothek

Alle „Berater" sind Produktverkäufer und haben andere Interessen als Sie. Wir nicht. Wir kennen alle Produkte. Sie bekommen bei uns eine unabhängige, auf Ihre Bedürfnisse zugeschnittene Lösung zu dem Thema „Wohnen bleiben und Geld bekommen".

Gerne beraten wir Sie persönlich.

Rufen Sie gleich an!
Ihr lokaler Experte in Immobiliensachen:
Jürgen Krag

KRAG 06462-9148-0

Diese Preise sind der Wahnsinn!
Jetzt günstig online drucken
Druckkosten vergleichen und bares Geld sparen!

LW-FLYERDRUCK.DE

Ihre Onlinedruckerei von LINUS WITTICH Medien

Menue& mehr
Catering-Service & Essen auf Rädern
Die Kochprofis aus Wetter
St.Elisabeth Dienstleistungen GmbH

Telefon: 06423 / 96 95 577
Schulstraße 29a · 35083 Wetter
mum@elisabeth-verein.de

www.fly-and-help.de

Resul Özcan

Garten- & Landschaftsbau
Pflasterarbeiten
Fliesenarbeiten
Trockenbau
Gartenpflege
Erdarbeiten
Baggerarbeiten

Biedenkopfer Str. 4B
35094 Lahntal
Tel.: 06423 - 96 98 17
Fax: 06423 - 96 98 37
Mobil: 0177 - 4 12 80 04
kontakt@resul-gartenbau.de
www.resul-gartenbau.de

zellertal macht glücklich
Tourist Info Arnbruck
Tel: 09945 / 94 10 16
tourist-info@arnbruck.de
www.zellertal-online.de

Rohr & Kanalreinigung
Ihr Ansprechpartner für Ihre Region
Thomas Backhaus „Wir beseitigen jede Verstopfung"
ab 55,- € zzgl. 19% MwSt.

- Rohrreinigung
- Kanalreinigung
- TV-Untersuchung
- Rohrsanierung
- Dachreinigung
- Rohrarbeiten
- Rohr in Rohrsanierung

Kostenlose An- u. Abfahrt im Landkreis Marburg
06421 - 65 099 72*

RohrFrei24
Rohr & Kanalreinigung
*Anrufweiterleitung Firmensitz Lollar

Wir teilen schon seit 1959.

Wir sind schon lange weltweit vernetzt und teilen Ideen und Wissen mit lokalen Partnern. Damit arme und ausgegrenzte Menschen in Würde leben können.

Brot für die Welt
Würde für den Menschen.
Mitglied der actalliance

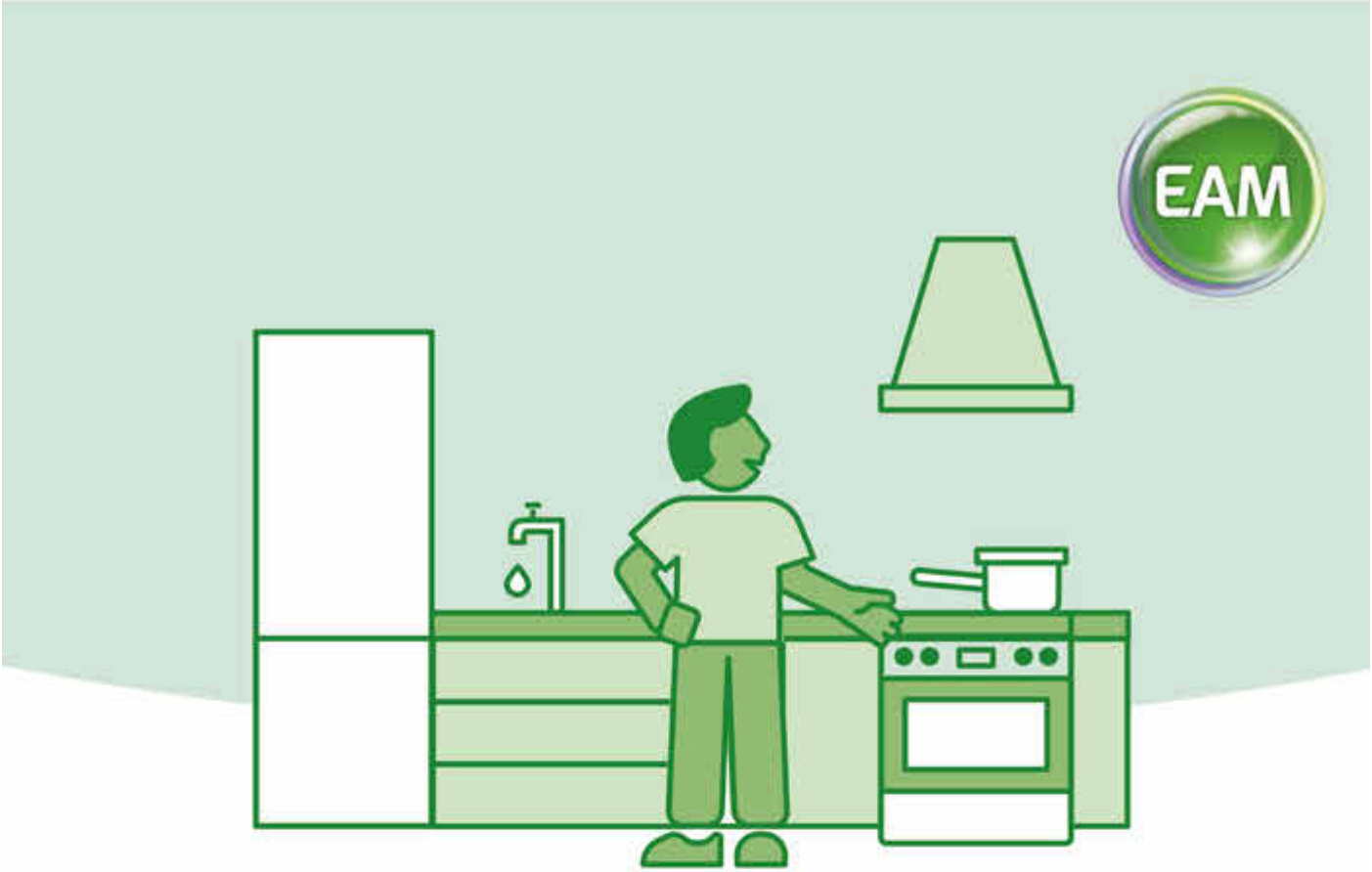

Schnelle Rezepte zum Energiesparen

Energiesparen ist, wenn alle mitmachen:
Wir sparen Energie, wo immer es geht – und ganz selbstverständlich dort, wo wir dabei nicht einmal auf Komfort verzichten müssen.

Alle Tipps auf www.EAM.de/Energiesparen

Richtige Temperatur bei Kühl- und Gefrierschrank

Mit geschlossenem Deckel kochen

Umluft statt Ober- / Unterhitze

Unsere Dorfcafés laden ein !

Kultur in Krafts Hof

Klaviermusik

Yuliia Hrytsun

spielt eigene Kompositionen und ukrainische Weihnachtslieder mit Tetiana Nevalonna

am Sonntag, 27. November um 15 Uhr im Dorfcafé

in Krafts Hof, Sterzhausen, Oberdorfer Straße 9

Wie immer bei Kaffee und Kuchen!
Eintritt ist frei, Spenden werden gern entgegengenommen.

Wir freuen uns über Ihren Besuch, aber bitte nur ohne Erkältungssymptome!

Krafts Hof Generationen treff

Burschenschaft Caldern

Einladung zur Jahreshauptversammlung

Die Burschenschaft „Einigkeit“ 1954 Caldern lädt alle Mitglieder zur diesjährigen Jahreshauptversammlung, **am Samstag, den 26.11.2022 um 20:00 Uhr** in den kleinen Saal des Bürgerhauses in Caldern ein.

Tagesordnung:

1. Begrüßung durch den 1. Vorsitzenden
2. Bericht des 1. Vorsitzenden
3. Bericht des Schriftführers
4. Bericht des Kassierers
5. Bericht der Kassenprüfer
6. Entlastung des Vorstandes
7. Wahl des Wahlleiters
8. Neuwahlen
   a. 1.Vorsitzender
   b. 2.Vorsitzender
   c. Schriftführers
   d. Kassierers
   e. Kassenprüfer
   f. Erweiterter Vorstand (Festausschuss)
9. Jahresbeitrags Erhöhung
10. Tagesfahrt/Tagesfahrten
11. Verschiedenes

Der Vorstand bittet um vollständiges Erscheinen.
Mit freundlichen Grüßen

Der Vorstand
Alexander Minde
1.Vorsitzender

Krafts Hof Generationen treff

Kulturverein Krafts Hof e.V., Sterzhausen

Waffelbackaktion von terre des hommes e.V.

Am Samstag, den 26.11.2022, bietet das Team der terre des hommes-Gruppe Marburg von 11-14 Uhr frisch gebackene Waffeln im REWE Markt Lahntal / Sterzhausen an.

Marktleiterin Claudia Stoll unterstützt die Aktion tatkräftig und spendet die Zutaten für den Waffelteig.
Der komplette Erlös kommt Projekten für Kinder in aller Welt zugute, die Hilfe am dringendsten benötigen: terre des hommes setzt sich seit 1967 für ihren Schutz und ihre Rechte ein, etwa für den Kampf gegen Kinderarbeit, für den Schutz vor Krieg und Gewalt und für das Recht auf Bildung.
Schauen Sie gerne vorbei – gemeinsam können wir Gutes bewirken!

VdK Sozialverband, Ortsverband Lahntal

Zwei Reisen mit dem VDK

Der Ortsverband Reddighausen bietet durch dem Reiseveranstalter Bavaria Tours GmbH zwei Reisen im Jahre 2023 an.

„Malerischer Gardasee“ vom 29.04. bis 06.05.2023
1. Tag Busfahrt nach Innsbruck
2. Tag Weiterfahrt nach Arco (Gardasee) Hotel
3. Tag Südlicher Gardasee
4. Tag Trient
5. Tag Nördlicher Gardasee
6. Tag Verona
7. Tag Rückreise bis Innsbruck
8. Tag Rückreise nach Hause

Preise: 745 € im Doppelzimmer und 885 € Einzelzimmer; mit Halbpension

„7-tägige Donaukreuzfahrt mit MS Carmen“ vom 13.08.-19.08.2023
1. Tag Anreise nach Passau mit Bus und Einchecken auf MS Carmen
2. Tag Wien
3. Tag Bratislava
4. Tag Budapest
5. Tag Busfahrt nach Szentendre und Esztergom
6. Tag Wachau und Melk
7. Tag Passau und Rückreise mit dem Bus

Preise: Doppelzimmer 980 oder 1200 €; Einzelzimmer 1020 oder 1100 €; mit Vollpension.
Falls Interesse besteht, so können Sie Prospekte und Reiseanmeldung bei mir erhalten. Mit dem OV Reddighausen habe ich vereinbart, dass der Bus im Lahntal anhält.
Komm. Vorsitzender
Horst Diebel
Rossweg 5, 35094 Lahntal-Goßfelden
Telefon: 06423/7387
Email: horst.diebel@vdk.de

Volkstanz- und Trachtenkreis Sterzhausen

Förderverein der ev. Kirche Sterzhausen lädt ein zum Adventszauber

Der Förderverein der evangelischen Kirche Sterzhausen lädt ein zum Adventszauber an der Kirche in Sterzhausen am Samstag, den 3. Dezember. Los geht es mit einer Andacht um 14.30 Uhr in der ev. Kirche.

Der Förderverein der ev. Kirche Sterzhausen

lädt ein zum Adventszauber

am Samstag den 3. Dezember 2022

Programm: *14:30 Uhr Andacht in der Kirche*

15:30 Uhr Lahntal Chorios in der Kirche

16:30 Uhr Posaunenchor Caldern

18:00 Uhr „ Lieblingslieder und anderes“

MGV Sterzhausen-Michelbach und

Lorenz und Stephan

Kulinarisches Angebot: *Glühwein und Punsch*
Kaffee, Kakao, Waffeln und Crëpes
Kaltgetränke
Bratwurst und
Pizza aus dem Backhaus

Foto: Rolf Klinge

Wir freuen uns über viele Besucher, die mit uns am Tag vor dem 2. Advent die vorweihnachtliche Stimmung genießen möchten.

Fußballsportverein 1926 Sterzhausen e. V.

13. Spieltag „Spitzenspiel“ unserer 1. Mannschaft „FSV: Vatanspor Dautphe 1:1“

Bei strahlendem Sonnenschein und mehr als 300 Zuschauer war alles bereit für ein Spitzenspiel.
Geprägt von wie Einsatz, kamen die Gäste in der 32. Minute zur 1:0 Führung. Bis dahin hatten beide Mannschaften eine einzige Chance.
Unser FSV versuchte alles um den Ausgleich zu erzielen. Dies gelang durch Björn Riehl, quasi mit dem Halbzeitpfiff, in der 45. Minute durch einen Distanzschuss.
In der zweiten Halbzeit versuchte unser FSV bei Feldüberlegenheit den Sieg noch zu erringen, leider gelang dies nicht. Die vielen Zuschauer sahen ein klasse Spitzenspiel, mit einem am Ende gerechten 1:1.
Unsere junge Mannschaft schloss damit die Hinrunde mit 10 Siegen und 3 Unentschieden auf Platz 1 ab.
Unsere Mannschaft bedankt sich bei den Zahlreichen Zuschauern und hofft auf weitere Unterstützung.
Nächstes Spiel:
Derby in beim TSV Michelbach II am 27.11.2022 um 12:00 Uhr.

Euer FSV

Turnverein 1906 Goßfelden e.V.

Einladung zur Weihnachtsfeier des TV 1906 Goßfelden

am 03. 12. 2022 im Backhaus Sarnau

Einlass ab 18:30 Uhr Beginn um 19:00 Uhr

Der Turnverein 1906 Goßfelden lädt seine Übungsleiterinnen und Übungsleiter, Helferinnen und Helfer, aktive und passive Mitglieder mit Partner*innen ganz herzlich zur diesjährigen Weihnachtsfeier ein.

Wir freuen uns darauf, das Vereinsjahr 2022 mit lecker Pizza aus dem Backofen und diversen Beilagen in gemütlicher Runde gemeinsam mit Euch ausklingen zu lassen.
Pizzabäcker und Helfer bei der Vorbereitung und Gestaltung der Weihnachtsfeier sind herzlich willkommen.
Um die Anzahl der Backbleche zu planen, bitte Anmeldungen bis zum 27.11.2022 über den Vorstand (Tel. 06423 – 4486 oder Mail carolaundpeterlauer@gmail.com) oder die Übungsleiter. Danke.
Als Unkostenbeitrag sind Spenden herzlich willkommen.

Für den Vorstand

Turn- und Sportverein Caldern 1911 e.V.

TSV Caldern feiert Jubiläum am 18. und 19. November

Am 18. und 19. November finden die letzten Jubiläumsveranstaltungen des TSV Caldern statt. Gefeiert wird im und am **DGH Caldern**.
Eröffnet wird das Wochenende mit dem **Tag des Kinderturnens** am **Freitag, dem 18. November**. Eingeladen sind alle Kinder aus Lahntal und Umgebung. Die Eltern und Großeltern sind auch herzlich willkommen. Für Essen und Getränke sowie Kaffee und Kuchen ist gesorgt.

Das Tagesprogramm sieht wie folgt aus:

09:30 Uhr	Zumbini für Kleinkinder bis 3 Jahren mit Begleitperson
11:00 Uhr	Zumba-Kids-Schnuppertraining für die Kita-Kinder
14:00 Uhr	Kinderturn-Challenge für Kinder von 3 – 6 Jahren
16:00 Uhr	Sportsfun Kids
12:00 – 17:00 Uhr	Klettermobil und Rollenrutsche
17:00 Uhr	Kinder-Disco mit DJ Neo Quentin

Am Freitag Abend sind dann die Party-People eingeladen:
20:00 Uhr Club Night mit Marburger Clubs United
DJ Tobi Quentin und befreundete DJs legen auf.

Einladung zum Festakt „111 Jahre TSV 1911 Caldern“

am Samstag, dem 19.11. um 19:11 Uhr
im Dorfgemeinschaftshaus Caldern

Hierzu sind alle Vereinsmitglieder und die Bevölkerung sowie Freunde und Förderer des Vereins recht herzlich eingeladen.
Der offizielle Teil wird circa 1 Stunde dauern, danach wird DJ Uwe (Club B62) Oldies, Schlager, Pop und Rock auflegen. Es kann kräftig getanzt und gefeiert werden! Für Essen und Getränke sorgt an diesem besonderen Abend ein externer Catering Service. Eine Anmeldung ist **nicht** erforderlich.

Die nächsten Fußball-Heimspiele:

Sonntag, 20.11.2022

13:00 Uhr	TSV Caldern II : SG Salzböde/Lahn II
15:15 Uhr	TSV Caldern I : SG Salzböde/Lahn I

SCHULNACHRICHTEN

Welcome to GB -

Wollenbergschüler:innen lernen Englands Südküste und Hauptstadt kennen

Nach drei Jahren coronabedingter Pause war es endlich wieder soweit:
35 Schüler:innen der Wollenbergschule fuhren mit ihren Englischlehrkräften Herr Kabella, Herr Möbus und Frau Jesberg für fünf Tage nach Südengland.
Wer erwartete, im Oktober das typisch englische Regenwetter zu erleben, lag glücklicherweise weit daneben: Bei einer Wanderung entlang der weißen Kreidefelsen von Beachy Head und Seven Sisters erstrahlten diese atemberaubend schön im Sonnenlicht.
Neben dem ruhigeren, mit Palmen gesäumten Eastbourne lernten die Schüler:innen auch den quirligen Küstenort Brighton und schließlich Londons Hauptstadt kennen. Deren zahlreichen Sehenswürdigkeiten wie z.B. Tower Bridge, St. Paul‘s Cathedral, Shakespeare‘s Globe und Big Ben präsentierten sie sich gegenseitig in englischen Kurzvorträgen.
Untergebracht in Gastfamilien, hatten die Schüler:innen der Jahrgänge 9 und 10 die Möglichkeit, ihre Englischkenntnisse anzuwenden und einen Einblick in die englische Kultur und Lebensweise zu bekommen, was sie sicherlich motiviert, ihre Fremdsprachenkenntnisse weiter auszubauen.
Die Wollenbergschule freut sich sehr, ihren Schüler:innen nun wieder regelmäßig das Angebot von Auslandfahrten unterbreiten zu können.

Neben England können sie im nächsten Jahr auch Südfrankreich und Rom kennenlernen. Im Februar erwartet uns zudem der Besuch unserer Austauschschule aus Wirksworth/ Derbyshire.
Text und Bild: Conny Jesberg, IGS Wollenbergschule

WISSENSWERTES

Möbel Elektrogeräte Sonderabfall

Abholungen wiederverwendbarer Möbel und Elektrogeräte:
findet wieder statt.
Bitte wenden Sie sich zur Terminvereinbarung direkt an die Praxis GmbH Marburg unter der Rufnummer 06421 873330.
Die nächsten **Sonderabfall-Kleinmengensammlungen** finden an folgenden Samstagen von 10 bis 12Uhr statt:

19.11.2022	Biedenkopf (Bauhof, Mühlweg 18)
26.11.2022	Kirchhain (Festplatz)
03.12.2022	Marburg (Müllumladestation Marburg-Wehrda, Siemensstraße 5)
10.12.2022	Stadtallendorf (Bauhof, Niederrheinische Straße 26b)

Weitere Auskünfte erteilt die Abfallwirtschaft Lahn-Fulda, Marburg, Telefon 06421/94899-12.

Geschäftsanzeigen online aufgeben
wittich.de/anzeigen

- Anzeigen -

Wetterauer Qualitätskartoffeln
Belana, festkochend, goldgelb - 10 Kilo 14,00 Euro
Verkauf: Jeden Freitag ab LKW
14 bis 16 Uhr, Gemeindeverwaltung Sterzhausen
Früchte Berndt, Weitershausen
Tel.: 06420/82 27 26

Es ist an der Zeit einmal Danke zu sagen ...

... und das am besten mit einer Anzeige in Ihrer Wochenzeitung, denn so erreichen Sie ALLE Ihre Kunden, Gäste, Patienten, Freunde und Bekannten.

Alle Abbildungen verkleinert.

WG 1
H: 95 · B: 90 mm

WG 168
H: 70 · B: 185 mm

WG 22
H: 130 · B: 90 mm

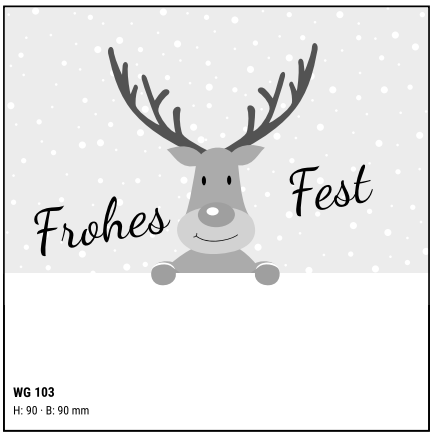

WG 103
H: 90 · B: 90 mm

WG 104
H: 90 · B: 90 mm

Dies ist nur eine kleine Auswahl aus unserem umfangreichen Weihnachtsglückwunschkatalog.

Gerne berate ich Sie, um mit Ihnen Ihre persönliche Anzeige zu gestalten.

Angela Stein · Tel. 06420/8210122

LINUS WITTICH Medien KG
Industriestraße 9-11 · 36358 Herbstein
Tel. 06643/9627-0 · E-Mail: a.stein@wittich-herbstein.de

LINUS WITTICH

Lokal informiert. Druck. Internet. Mobil.

Bücher für Städte und Gemeinden

Seit unserer Verlagsgründung 1970 gehören Amts- und Mitteilungsblätter sowie Broschüren, Flyer und weitere Druckerzeugnisse zu unserer Produktpalette.
Die LINUS WITTICH Medien KG hat seit 01. Januar 2018 in Erweiterung des Angebotes die Buchproduktion und Verlagstätigkeit von

GEIGER-VERLAG
Eine Marke der LINUS WITTICH Medien KG

übernommen und führt diese unter der Marke Geiger-Verlag zuverlässig weiter.

Zu unserer Produktpalette gehören u.a.:
Historische Bildbände | Städte und Gemeinden im Wandel
Farb-Bildbände | Heimatbücher | Jahrbücher | Chroniken
sowie individuelle Kalender für Kommunen, Vereine, sonstige Unternehmen und sogar Privatpersonen

Rufen Sie uns an!
Industriestr. 9-11 | 36358 Herbstein | Tel. 06643/9627-383
buch@wittich-herbstein.de | www.wittich.de

... wir sind der Verlag für Städte und Gemeinden!

Ab JETZT erhältlich:

Marie kocht

Band 2

Seelenwärmer für die Herbst- und Winterzeit

Im Buch:
Der Fokus in diesem Buch liegt auf mit viel Liebe zubereiteten, herbst und winterlichen Schmorgerichten, überbackenen Ofenschätzen und vegetarischen Lieblingen. Außerdem erwarten Sie wärmende Suppen und zimtige Desserts. Alles in allem echte sättigende, glücklich machende Seelenwärmer, die bestenfalls auch bei Ihnen die ein oder andere glückliche Erinnerung hervorrufen oder eine neue schaffen.

Preis 14.90 Euro

limitierte Auflage

Bestellungen per E-Mail an: **buch@wittich-herbstein.de**
oder über die Internetplattform booklooker unter:
www. booklooker.de

pro Person ab
€ 70.-

Ideal als Geschenk!

Hubschrauber-Rundflug

Erleben Sie Ihre Heimat von oben für einen guten Zweck! Helfen Sie mit!

Abflugorte und Termine 2023		
Datum	Tag	Flug
24.06.23	Samstag	Frankfurt

Veranstalter: Prime Promotion GmbH, Änderungen vorbehalten

Der Hubschrauber – kein anderes Fluggerät weckt so viel Leidenschaft und Faszination in Menschen. Kaufen Sie ein Ticket für einen Mitflug im Hubschrauber und tun Sie damit auch noch Gutes. Denn 20% des Flugpreises werden für den Bau von Schulen in Entwicklungsländern an die Reiner Meutsch Stiftung FLY & HELP gespendet.

Ob als besonderes Geschenk für einen lieben Menschen oder einfach aus Spaß und Begeisterung am Fliegen: Diese einzigartigen Momente und Bilder werden Sie so schnell nicht vergessen!

Sie haben die Wahl zwischen
10 Minuten (€ 70.- p.P.) Flugzeit
20 Minuten (€ 130.- p.P) Flugzeit
45 Minuten (€ 280.- p.P.) Flugzeit

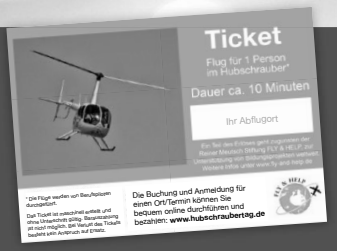

Bestellen Sie jetzt!

Buchungscode: LW06

www.hubschraubertag.de oder telefonisch unter 02688/989012

Unter dieser Rufnummer sind wir Montag bis Freitag von 10 bis 17 Uhr für Sie erreichbar.

Die Reiner Meutsch Stiftung FLY & HELP:
Mit dem Kauf eines Flugtickets schenken Sie Kindern eine Zukunft. Es fließen automatisch 20% des Ticketpreises in die Bildungsprojekte der Reiner Meutsch Stiftung FLY & HELP. Die Spenden werden 1:1 ohne Abzug von Verwaltungskosten für den Bau von Schulen in Entwicklungsländern eingesetzt. Erfahren Sie mehr über FLY & HELP unter **www.fly-and-help.de**

SIE, IHR VEREIN, IHRE INSTITUTION, IHRE GEMEINDE BZW. STADT ODER IHR UNTERNEHMEN PLANEN DIE ERSCHEINUNG EINES BUCHES …

... und Sie suchen einen versierten Partner?

Dann ist unser Herr Bosch genau der richtige Ansprechpartner – unser Projektbetreuer mit „Herz und Köpfchen“ für alle Arten von Büchern.

Walter Bosch
Medienberater
Druckermeister

GEIGER-VERLAG
Eine Marke der LINUS WITTICH Medien KG

Mobil: 0170 8347461
Telefon: 07476 391400
w.bosch@wittich-herbstein.de

Ob Gesamtleistung von Satz, Gestaltung, Druck, Lieferung und Vertrieb oder gern auch alternierende Einzelleistungen – wir haben Erfahrungen in der Buchproduktion seit über 50 Jahren.

LINUS WITTICH
Lokal informiert. Druck. Internet. Mobil.

Industriestraße 9-11 | 36358 Herbstein | www.wittich.de

LINUS WITTICH
Lokal informiert. Druck. Internet. Mobil.

Ich bin für Sie da...

Angela Stein

Ihre Gebietsverkaufsleiterin vor Ort

Wie kann ich Ihnen helfen?
Tel.: 06420 8210122
Fax: 06643 9627-78
a.stein@wittich-herbstein.de
www.wittich.de
Anzeigenwerbung | Beilagenverteilung | Drucksachen

Werden Sie Vereins-Redakteur!

Sie möchten für Ihren Verein, Ihre Kirche oder Ihren Kindergarten als beauftragter Redakteur im Mitteilungsblatt schreiben?

Melden Sie sich an unter:

www.wittich.de
➥ Artikel schreiben

★★★ HOTEL BREITENBACHER HOF
Inh. Oliver Kaupp

Inh. Oliver Kaupp
Breitenbachstraße 18
72178 Waldachtal-Lützenhardt
Nördlicher Schwarzwald
Tel. 07443/9662-0
Fax 07443/966260

Der Schwarzwald ruft...
sicher, herzlich und einfach gut !

Weihnachtspauschale
Termin: 5. bis 8. Januar 2023
4 Übernachtungen mit Halbpension
Täglich kalt-warmes Frühstücksbüfett
und Halbpension mit Menüwahl
aus 3 Hauptgerichten und großes Salatbüfett
1 x festliches 6-Gang-Menü
1 x Begrüßungsgetränk
1 x Kaffee und Kuchen
1 x Flasche Mineralwasser

p. P. **ab € 410,-**

3 König Pauschale
3 Übernachtungen mit Halbpension
1 x festliches 6-Gang-Menü, 1 x Obstteller
1 x Kaffee und Kuchen, 1 x Flasche Wein
1 x Fackelwanderung

3 Nächte p. P. **ab € 278,-**

Silvester ausgebucht!

Weitere Angebote finden Sie auf unserer Homepage **www.hotel-breitenbacher-hof.de** oder fordern Sie unseren ausführlichen Hausprospekt an.

Unsere ++ Pluspunkte ++
Unser gemütliches, familiengeführtes Hotel in absolut ruhiger Lage, zwischen 2 kleinen Seen in Waldnähe gelegen, bietet Ihnen täglich neben einem großen kalt-warmen Frühstücksbüfett abwechslungsreiche Speisen-Menüwahl aus 3 Gerichten sowie ein Salatbüfett mit frischen, knackigen Salaten aus der Region.

Wir freuen uns auf Sie!

DEIN VEREIN
DIGITAL & MOBIL

Jetzt neu in der App:
meinOrt – Entdecken!

Jetzt kostenfrei Basis-Eintrag erstellen!

Über das Online-Formular unter
meinort.app/jetzt-mitmachen
übermittelst Du uns schnell und einfach die Daten Deines Vereins.

Dein Eintrag enthält:
- Name, Anschrift
- Trainings- & Probezeiten
- Titelbild & Logo
- Kurzprofil

meinOrt
by LINUS WITTICH

Laden im App Store | JETZT BEI Google Play | Web-App unter meinort.app

meinort.app

Schneider Bestattungen
Bestattermeister
Frank Ortmüller
Bahnhofstr. 15
35083 Wetter
www.bestattungen-lahntal.de
Telefon 06423 / 6781

www.wittich.de

Wir kaufen
Wohnmobile + Wohnwagen
03944-36160 www.wm-aw.de Fa

www.keramik-tierfiguren.de

www.knoblauchreibe.de

In der Region einkaufen, wo's Freude macht!
Klar, dass ich zum Einkaufen in die freundliche Delikatessen-Fleischerei Kalender fahr'.

Unsere bekannte Grillstube empfiehlt:
Große Grillhaxe mit Sauerkraut
(auch zum Mitnehmen) nur 9,50 €

Qualität kauft man aus Meisterhand - traditionell, handwerklich hergestellt
Ihr bekannter Fleischermeister Kalender empfiehlt:

Gefüllter Lachsbraten	1 kg	4,99 €
Eigene Herstellung: Kochschinken	1/2 kg	9,90 €
Feine Streichmettwurst	Stück	1,00 €
Fertig eingelegter Sauerbraten	1 kg	9,90 €
Unsere Stracke Rote Wurst vom Lande	Stück	7,50 €

Denken Sie auch jetzt schon an Ihre Weihnachtsbestellung.

Bitte reservieren Sie sich rechtzeitig Ihren Termin für unseren bekannten Partyservice unter Tel.-Nr. (06420) 7736
Informieren Sie sich jetzt auch im Internet unter: www.fleischerei-kalender.de

Spezialitäten-Fleischerei Dirk Kalender
Sterzhausen, Wittgensteiner Straße (B 62)
Telefon 06420/7736 Fax 06420/839138

LAHNTALER BAU
Gartengestaltung GmbH & Co. KG
seit 2006
Hinter den Gärten 14 · 35094 Lahntal · Tel.: 06420 839 411
info@lahntaler-objektservice.de · www.lahntaler-objektservice.de

VERKAUF – WERTERMITTLUNG – BERATUNG
SÖHNLEIN & PARTNER IMMOBILIEN
Telefon 06421 9689171
info@soehnlein-partner.de
www.soehnlein-partner.de

KOSTENLOSE
Marktpreiseinschätzung
Wir schätzen den aktuellen Marktwert Ihrer Immobilie professionell und kostenlos. Unsere Marktpreiseinschätzung bewertet die Lage Ihres Objekts, die Gebäudesubstanz sowie die Ausstattung und den Zustand. Bei Anlageimmobilien betrachten wir zusätzlich die Vermietungssituation. Eine professionelle Marktpreiseinschätzung ist die wichtigste Grundlage für Ihre Immobilienentscheidungen.

GLÜHWEIN, PUNSCH, BRATWURST, KAFFEE, KUCHEN, CRÊPES
LICHTERZAUBER
am Sonntag 1. Advent 27. November ab 14 Uhr
Adventsmarkt mit dekorativen Ständen:
Kerzen, Karten, Honig, Seifen, Lampen, Mützen, Strickwaren, Schmuck, Blütenprodukte, Holzkunst, kreativ gestaltete Möbel, Leuchtdeko u.v.m.

1. Advent 14–20 Uhr LichterZauber in Sarnau
Samstag ab 17 Uhr Vorglühen am Glühweinstand
Blütenhotel Village, Hauptstraße 38a, 35094 Lahntal-Sarnau, Tel. 06423-54120

SOS-Kinderdorf schenkt Kindern in Not ein neues, liebevolles Zuhause.
Weil jeder eine Familie braucht.
Jetzt helfen:
sos-kinderdorf.de
DZI Spendensiegel